

CONTRIBUCIÓN AL CONOCIMIENTO DE LOS *MICRAMBE* THOMSON, 1863 (COLEOPTERA: CRYPTOPHAGIDAE) AFROTROPICALES

J. C. Otero¹ & J. M. Pereira²

^{1,2}Departamento de Zoología, Genética y Antropología Física, Facultad de Biología, 15782 Santiago de Compostela, España.

¹ORCID iD: <https://orcid.org/0000-0003-4774-0789> — josecarlos.otero@usc.es

²ORCID iD: <https://orcid.org/0000-0002-1119-0650> — josse33@hotmail.com

RESUMEN

Se presenta la primera síntesis de las especies afrotropicales del género *Micrambe* Thomson, 1863 (Coleoptera, Cryptophagidae). Las especies se definen de acuerdo con las características de su morfología externa y la configuración de su edeago. Se incluyen claves para la identificación de subgéneros y especies de las aproximadamente 79 especies conocidas. Se analizan las características del género *Micrambe* de África oriental y se señalan las constantes diferencias del edeago con las especies de dispersión paleártica, sugiriendo que las especies africanas constituyen un grupo filogenético distinto a las paleárticas. Se describen dos nuevas especies: *Micrambe borjai* sp. nov. y *Micrambe cuccodoroi* sp. nov. Nuevas combinaciones son propuestas: *Micrambe angulata* (Bruce, 1952) de *Cryptophagus (Micrambe) angulatus* Bruce, 1952; *Micrambe capensis* (Redtenbacher, 1867) de *Cryptophagus capensis* Redtenbacher, 1867; *Micrambe gracilipes* (Wollaston, 1871) de *Cryptophagus gracilipes* Wollaston, 1871 y *Micrambe nigrothoracica* (Bruce, 1952) de *Cryptophagus (Micrambe) nigrothoracicus* Bruce, 1952. Se añaden dos enmiendas justificadas: *Micrambe modesta* Grouvelle, 1906 en lugar de *Micrambe modestus* Grouvelle, 1906 y *Micrambe brevopilis* (Bruce, 1951) en lugar de *Micrambe brevipila* (Bruce, 1951). Se citan trece especies por primera vez para la fauna de algunos países afrotropicales: dos para la República de Angola: *Micrambe basuto* (Bruce, 1957) y *Micrambe eichelbaumi* Grouvelle, 1908; tres para la República Democrática Federal de Etiopía: *Micrambe difficilis* (Bruce, 1955), *Micrambe discolor* (Bruce, 1951) y *Micrambe (Neomicrambe) figurata* (Bruce, 1951); una para Isla Reunión: *Micrambe consors* Grouvelle, 1906; tres para la República de Kenia: *Micrambe (Neomicrambe) figurata* (Bruce, 1951), *Micrambe (Neomicrambe) helichrysi* (Scott, 1935) y *Micrambe nigrothoracica* (Bruce, 1952); una para la República de Ruanda: *Micrambe (Neomicrambe) alluaudi* (Scott, 1935); una para la República Unida de Tanzania: *Micrambe acerba* (Bruce, 1951) y una para la República de Uganda: *Micrambe (Neomicrambe) crateris* (Scott, 1935).

urn:lsid:zoobank.org:pub:6B986EF3-AA5C-4484-8A13-4ED79FE16808

Palabras clave: taxonomía; Región Afrotropical; distribución; nuevas combinaciones; nuevas especies.

ABSTRACT

Contribution to the knowledge of the Afrotropical species of the genus *Micrambe* Thomson, 1863 (Coleoptera: Cryptophagidae)

The first synthesis of the Afrotropical species of the genus *Micrambe* Thomson, 1863 (Coleoptera, Cryptophagidae) is presented. The species are defined according to their external features and the shape of their aedeagus. Keys for the identification of subgenera and species of the approximately 79 known species are included. The characteristics of the genus *Micrambe* of eastern Africa are analyzed and the most relevant aedeagal traits of all Afrotropical species are compared with those of the Palaearctic species. This comparison clearly suggested that all tropical African species belong to a distinct, probably monophyletic lineage. Two new species are described: *Micrambe borjai* sp. nov. and *Micrambe cuccodoroi* sp. nov. New combinations are proposed: *Micrambe angulata* (Bruce, 1952) from *Cryptophagus (Micrambe) angulatus* Bruce, 1952; *Micrambe capensis* (Redtenbacher, 1867) from *Cryptophagus capensis* Redtenbacher, 1867; *Micrambe gracilipes* (Wollaston, 1871) from *Cryptophagus gracilipes* Wollaston, 1871 and *Micrambe nigrothoracica* (Bruce, 1952) from *Cryptophagus (Micrambe) nigrothoracicus* Bruce, 1952. Two justified amendments are added: *Micrambe modesta* Grouvelle, 1906 instead of *Micrambe modestus* Grouvelle, 1906 and *Micrambe brevopilis* (Bruce, 1951) instead *Micrambe brevipila* (Bruce, 1951); Thirteen species are cited for the first time for the fauna of some Afrotropical countries: two for the Republic of Angola: *Micrambe basuto* (Bruce, 1957) and *Micrambe eichelbaumi* Grouvelle, 1908; three for the Federal Democratic Republic of Ethiopia: *Micrambe difficilis* (Bruce, 1955), *Micrambe discolor*

(Bruce, 1951) and *Micrambe (Neomicrambe) figurata* (Bruce, 1951); one for Reunion Island: *Micrambe consors* Grouvelle, 1906; three for the Republic of Kenya: *Micrambe (Neomicrambe) figurata* (Bruce, 1951), *Micrambe (Neomicrambe) helichrysi* (Scott, 1935) and *Micrambe nigrothoracica* (Bruce, 1952); one for the Republic of Rwanda: *Micrambe (Neomicrambe) alluaudi* (Scott, 1935); one for the United Republic of Tanzania: *Micrambe acerba* (Bruce, 1951) and one for the Republic of Uganda: *Micrambe (Neomicrambe) crateris* (Scott, 1935).

Keywords: taxonomy; Afrotropical region; distribution; new combinations; new species.

Recibido/Received: 29/05/2019; **Aceptado/Accepted:** 4/11/2019; **Publicado en línea/Published online:** 13/02/2020

Cómo citar este artículo/Citation: Otero, J. C. & Pereira, J. M. 2020. Contribución al conocimiento de los *Micrambe* Thomson, 1863 (Coleoptera: Cryptophagidae) Afrotropicales. *Graellsia*, 76(1): e101. <https://doi.org/10.3989/graellsia.2020.v76.245>

Copyright: © 2020 SAM & CSIC. This is an open-access article distributed under the terms of the Creative Commons Attribution 4.0 International (CC BY 4.0) License.

Introducción

El estudio y conocimiento sobre la diversidad biológica de los insectos en África ha permanecido más o menos sin cambios a pesar de las buenas intenciones expresadas por los diferentes gobiernos, en numerosos foros internacionales. La mayoría de estos países formularon políticas tendentes a preservar la biodiversidad, como resultado de los compromisos firmados en la cumbre histórica de Río (1992), pero no existe conocimiento de que ninguno haya intentado estudiar su fauna entomológica. Las razones oficiales para esta inacción siguen siendo las mismas: falta de recursos y falta de personal capacitado. Sin embargo, el único hecho que nadie admite es la falta de voluntad política de la mayoría de los gobiernos para implementar sus compromisos (Audisio, 2017). Incluso, si hubiera suficientes recursos y capital humano para estudiar la entomofauna, diversos factores cada vez más graves mitigan la idea del conocimiento de la biodiversidad histórica debida a las actividades humanas. Una de las más importantes, y que conduce a la transformación total de la tierra, es la práctica de la producción de carbón vegetal que ha dado lugar a que, grandes extensiones de tierra en Angola, Mozambique, Zambia, y probablemente otros países, están transformando los bosques de sabana, una de las joyas del bioma del continente africano, en grandes extensiones de matorrales y pastizales. Se desconocen los efectos sobre los insectos nativos, pero es probable que sean muy considerables (Scholtz & Mansell, 2009). Concretamente, la región Afrotropical está dotada de una excepcional diversidad biológica debido a sus numerosos y variados biomas que incluyen desiertos, bosques, sabanas, las montañas orientales junto con la extraordinaria biodiversidad de la región del Cabo, y sus paisajes están siendo cada vez más alterados.

La familia *Cryptophagidae* Kirby, 1826 está constituida por dos subfamilias (*Cryptophaginae* y *Atomariinae*) presentes en todas las regiones zogeográficas, excepto en las polares (Leschen, 1996; Johnson *et al.*, 2007). En la región Afrotropical,

dichas subfamilias están representadas por 12 géneros: *Caenoscelis* C.G. Thomson, 1863; *Himascelis* Sen Gupta, 1978; *Cryptophagus* Herbst, 1792; *Henoticus* C.G. Thomson, 1868; *Micrambe* C.G. Thomson, 1863; *Paramecosoma* Curtis, 1833; *Mnioticus* Coombs & Woodroffe, 1962; *Stratocryptus* Leschen, 1996 (*Cryptophaginae*); *Atomaria* Stephens, 1829; *Curelius* Casey, 1900; *Cryptafricus* Leschen, 1996 y *Anitamaria* Leschen, 1996 (*Atomariinae*).

La fauna Afrotropical del género *Micrambe* (Coleoptera, *Cryptophagidae*) es significativamente rica en especies, aunque muy poco conocida (Endrödy-Younga, 1985; Otero, 2012). Se conocen un total de 78 especies, de las que 7 están distribuidas en el dominio insular del océano indico, 20 en la región paleártica y 4 en la región oriental (Johnson *et al.*, 2007; Otero, 2013).

La literatura entomológica Afrotropical que ha tratado, marginalmente o en detalle, los *Cryptophaginae* de esta región es poco significativa por no ser comparable con otros grupos de coleópteros de más fácil recolección, abundancia numérica, simplicidad taxonómica, etc. Por ello, se considera necesaria una monografía actualizada, ya que el conocimiento que se tiene de dicha fauna está contenido en unos pocos trabajos de un número reducido de autores: Bruce (1951, 1952a, 1952b, 1953, 1955, 1957, 1959a, 1959b, 1960, 1961, 1963, 1965, 1972), Coombs & Woodroffe (1962), Esser (2014), Grouvelle (1895, 1896, 1899, 1906, 1908, 1919), Lyubarsky (2011, 2013), Otero (2005, 2012), Otero & Pereira (2017, 2018, 2019), Redtenbacher (1867), Salt (1987) y Scott (1926, 1935). De este modo, en lo referente a buena parte de las especies del género *Micrambe* de la región Afrotropical, no se conocen más que datos aislados sobre las circunstancias de su captura, a excepción de lo aportado por Scott (1935) en su trabajo "*Coleoptera associated with the giant Lobelias and arborescent Senecios of Eastern Africa*", que permite añadir ciertos datos puntuales sobre el hábitat de algunas especies.

En la monografía de Goodman & Benstead (2003) se incluye una síntesis de unas 300 contribuciones,

en las que se provee información sobre la diversidad en Madagascar. El total de especies de macroinvertebrados considerados en la monografía, es ligeramente superior a 5.800 especies de las que el 86% son endémicas. Sin embargo, solo los grupos taxonómicos pertenecientes a las familias *Cicindelidae* Latreille, 1802, *Scarabaeidae* Latreille, 1802 y a la tribu *Enariini* Dewailly, 1950 (familia *Melolonthidae* Leach, 1819) (99%, 100% y 88% respectivamente de endemidad) son considerados en esta publicación (Goodman & Benstead, 2005). En lo que concierne a la repartición de géneros de la familia *Cryptophagidae* y de otras familias de *Cucujoidea* Latreille, 1802 (*Languriidae* Crotch, 1873, *Cucujidae* Latreille, 1802, *Erotylidae* Latreille, 1802, etc.), se refieren dos géneros malgaches y neotropicales (*Loberolus* Grouvelle, 1919 y *Pseudhenoticus* Sharp, 1900). Un género es anfipolar (*Paramecosoma*) con especies en Nueva Zelanda, Madagascar y Europa; dos géneros son neotropicales y orientales (*Hapalips* Reitter, 1877) y no existen apenas representantes de *Loberus* J. Leconte, 1861.

En conclusión, los datos sobre la fauna de *Cryptophagidae* de la región Afrotropical son escasos y fragmentarios, lo que obliga a una prudente reserva sobre su interpretación geográfica. No obstante, parece que, al igual que otras familias próximas (y otros órdenes de insectos), el género *Micrambe*, podría tener un carácter sudafricano (Krüger, 2007) con excepción de un grupo de especies pertenecientes al nuevo subgénero *Neomicrambe* Otero & Pereira, 2019, que habitan en las montañas orientales y que están ligadas a determinadas formaciones vegetales.

DISTRIBUCIÓN GEOGRÁFICA

Los coleópteros de la familia *Cryptophagidae* poseen una amplia distribución mundial (Crowson, 1980) y algunos grupos tienen una distribución anfipolar. Los *Cryptophagini* Kirby, 1826 son especies ampliamente holárticas con solamente unos pocos individuos presentes en las regiones ecuatoriales. Uno de los géneros de *Cryptophaginae* descritos, *Mnioticus*, parece ser endémico del cinturón tropical y se encuentra exclusivamente en las altas montañas del este de África, por lo que podría estar relacionado filogenéticamente con el género *Henoticus*, de dispersión holártica, etiópica y oriental.

La mayoría de las especies pertenecientes al género *Micrambe* se distribuyen en la región Afrotropical (Leschen, 1996) y aunque no están presentes en el nuevo mundo, se extienden hacia el sur alcanzando Sudáfrica y Madagascar, y poseen, igualmente, representantes en Asia subtropical (provincia de Yunnan, en China). Dentro del género *Micrambe* se diferencian dos líneas: *Micrambe* s.str., que se extienden desde África del Sur hasta Egipto, a lo largo de África oriental y Madagascar, y el nuevo subgénero *Neomicrambe* constituido por un reducido número de

especies, descendientes de formas ampliamente dispersas en los períodos cálidos, que se desarrollaron en un clima frío y, que por ello han quedado relegadas, en la actualidad, a las altas montañas (Rwenzori, Mtes Elgon, Kenya y Kilimanjaro) en la zona ecuatorial, entre 3.300 y 4.400 m, mostrando por tanto una distribución discontinua.

Los orígenes biogeográficos de la fauna existente de Madagascar ha sido una de las preguntas más relevantes, en la historia natural (Krause *et al.*, 1999). Esta cuestión es de gran interés ya que, la isla de Madagascar ocupaba una posición geográfica central dentro del antiguo Gondwana, siendo la primera y la última masa de tierra en estar implicada en la fragmentación del supercontinente, permaneciendo aislada durante más de 85 Ma y que posee una alta y desbalanceada biota endémica (Krause *et al.*, 1999). La mayoría de los autores concuerdan en que Madagascar, India y África se separaron en, o antes, de 100 Ma, con estimaciones que se remontan hasta 145 Ma (Scotese, 1991; Wilford & Brown, 1994). El canal de Mozambique se habría formado hace 80 Ma, y se estima que el subcontinente indio se separó de Madagascar hace 80–90 Ma. Para los taxones con buena capacidad de dispersión, un intercambio entre África y Madagascar no habría presentado un obstáculo serio durante el período inicial de separación, pero Madagascar, que todavía estaba conectado a la India, se habría alejado lo suficiente de África para hacer intercambios de fauna cada vez más improbables (Besse & Courtillot, 1988; Masters *et al.*, 2006). Por lo tanto, los elementos que componen las faunas modernas son el resultado de procesos de vicarianza y dispersión. Madagascar no es único en este sentido, pues la alta proporción de especies no descritas, y desconocidas, debe ocurrir en otras áreas geográficas, entre ellas, en África subsahariana. Por ello, son necesarios inventarios y revisiones taxonómicas.

Los estudios realizados con la familia *Pselaphinae* Latreille, 1802 (Coleoptera, *Staphylinidae*) de África austral y Madagascar (Jeannel, 1955) aportan la prueba de que la gran isla y los macizos montañosos de África del sur han formado una masa continental única durante el Cretácico. En el curso del Terciario, la evolución del clima en África ha permitido que ciertas líneas emigren hacia el norte. Estas migraciones han sido favorecidas por los levantamientos de las montañas que se extienden en una serie de cadenas desde el Cabo hasta Etiopía; dichas migraciones han encontrado en el desierto de Kalahari un obstáculo que fue necesario rodear. Una de las migraciones se ha dirigido hacia el oeste, a lo largo de las costas atlánticas, no sobrepasando las cadenas montañosas centrales de Angola, y la otra a lo largo de África oriental, hasta el macizo etíope. Estas montañas, dispuestas en el sentido de los meridianos, lejos de establecer barreras al desplazamiento de las especies, originaron rutas que han servido como corredores para que las especies de

clima templado se diseminan entre la región paleártica y el sur de África durante los períodos de condiciones desfavorables y que estas se habrían distribuido en parches aislados. Existen de este modo dos categorías de altas montañas; unas son verdaderas cadenas montañosas (Ruvenzori) y otras son volcanes aislados cuya formación data del fin del Terciario (Mt. Elgon, Mt. Camerún, etc.).

Material y métodos

ÁREA DE ESTUDIO

El área que cubre el presente estudio es la región Afrotropical (Cox, 2002), denominada también etiópica. Se trata de una de las ocho ecozonas o regiones biogeográficas terrestres y comprende África subsahariana y la subregión Malgache (Madagascar y las islas del Océano Índico occidental).

Las islas e islotes, al sur del ecuador y en el oeste del Océano Índico, rodeando Madagascar, constituyen una entidad geográfica bien definida, aun cuando se ha discutido profusamente el rango con el que designarla. De este modo, a menudo, ha sido denominada como “región malgache” (Proches & Ramdhani, 2012) o “subregión malgache” (Crosskey & White, 1977) (denominación adoptada en este estudio), aunque, para no prejuzgar su unidad biológica, sea más adecuado denominarla “dominio insular del océano indico” (Paulian, 1961). Mientras que, en África continental, al sur del Sahara, se agrupa a todas las subregiones bajo la denominación de África subsahariana.

La pequeña isla volcánica de La Reunión, situada a unos 800 km al este de Madagascar, aunque con una diversidad faunística mucho menor, es de interés biogeográfico como aparente extensión natural de las dos áreas anteriores (McDougall, 1971). La región del Cabo está caracterizada por una alta endemidad de la entomofauna, ya no solamente por la estrecha asociación entre plantas e insectos, sino también por la endemidad de grupos supraespecíficos, como por ejemplo la reciente descripción del Orden *Mantophasmatodea*. África oriental, se ha identificado como un área de alta endemidad, en particular de grupos relictos de invertebrados.

BIOLOGÍA

Las especies pertenecientes al género *Micrambe*, pueblan, un número discreto de hábitats; algunas especies muestran una valencia ecológica amplia o muy amplia, otras son estenoicas y presentan caracteres adaptados a ambientes particulares. La mayoría de las especies viven en el humus, productos alimenticios almacenados, hongos, polen de angiospermas, nidos de insectos, aves, cuevas de mamíferos, etc. (Lawrence, 1989, 1991). El examen del contenido intestinal revela una gran variedad de tipos de esporas

(conidiósporas, fragmosporas, etc.) lo que indica que hay diferentes modelos de asociación con microhongos (Leschen, 1996). Este particular tipo de alimentación parece estar asociada a la posesión de un aparato bucal adaptado a la microfagia (Lawrence, 1989; Leschen & Lawrence, 1991). Entre los rasgos básicos micrófagos de la familia *Cryptophagidae*, destaca la mandíbula con el borde incisivo serrado y la lacinia con un par de ganchos en el ápice; estas estructuras pueden ser usadas para cortar y manipular las hifas de los hongos. Probablemente su fuente alimentaria ancestral fuese la superficie de hifas y esporas (Hinton, 1945; Crowson, 1984; Lawrence, 1991). Además, ciertas especies viven sobre *Senecio* sp. (familia *Asteraceae*), *Lobelia* sp. (familia *Campanulaceae*) y otras son especies florícolas como, por ejemplo, *Micrambe ulicis* (Stephens, 1830) sobre *Ulex europaeus* L. y *Sarothamnus scoparius* L.

TÉCNICAS DE ESTUDIO

La mayoría de las especies pertenecientes a la familia de los criptofágidos no son fácilmente reconocibles externamente, por lo que se necesitan preparaciones microscópicas para aquellas estructuras importantes, desde el punto de vista taxonómico (genitalia, tergos abdominales, pigidio, tibias, etc.). En la mayoría de los casos para su identificación específica es necesario hacer una preparación de la genitalia. El preparado se realiza con el sistema de maceración en una solución de KOH al 3,5% con el sucesivo paso por alcohol de 70° y xilol antes de su inclusión en glicerina. Una preparación permanente de las estructuras estudiadas puede realizarse en una gota de resina hidrosoluble (D.M.H.F) (Steedman, 1958), situada en un portaobjetos cubierto con un cubreobjetos. Con la ayuda de un microscopio se observa su morfología, estructura tridimensional, figurando todos los elementos.

La terminología y mediciones para las diferentes especies se realizan siguiendo a Otero *et al.* (2011, 2017). Las estructuras se miden con un estereomicroscopio Leica M205C.

En el epígrafe “*distribución geográfica*” se incluyen los países bajo su denominación actual, ya que gran parte del material examinado, así como las reseñas bibliográficas, se refieren al material recolectado en las dos últimas centurias.

ABREVIATURAS

E	=	excentricidad de los ojos (¼ ancho/½ longitud)
L	=	longitud, en vista dorsal
WL	=	relación anchura/longitud (W/L)
Ø	=	diámetro.

ACRÓNIMOS DE MUSEOS E INSTITUCIONES

BMNH	=	The Natural History Museum, London, United Kingdom
CSZ	=	Istituto Entomologia Agraria, Milano (coll. S. Zoia).

MHNG	=	Muséum d'Histoire Naturelle, Ginebra, Suiza (coll. Y. Gomy).
MNHN	=	Museum National d'Histoire Naturelle, Paris, France.
MNHU	=	Museum für Naturkunde der Humboldt-Universität, Berlín, Germany.
MSNF	=	Museo di Storia Naturale, Firenze, Italy (coll. L. Bartolozzi)
MZLU	=	Museum of Zoology and Entomology, Lund University, Lund, Sweden.
NHMW	=	Naturhistorisches Museum Wien, Vienna, Austria.
RMCA	=	Royal Museum Central Africa, Tervuren, Belgium.
SMNS	=	Staatliches Museum für Naturkunde, Stuttgart, Germany.
TMSA	=	Transvaal Museum, Pretoria, South Africa.
USC	=	Universidad de Santiago de Compostela, España.

Resultados y discusión

SISTEMÁTICA DE LOS *MICRAMBE* DE LA REGIÓN AFROTROPICAL

Coombs & Woodroffe (1962) analizan las características del género *Micrambe* de África oriental y señalan las constantes diferencias del edeago con las especies de dispersión paleártica, y sugieren que las especies africanas constituyen un grupo filogenético distinto a las especies paleárticas. Según estos autores, existe un “tipo de edeago paleártico” que podría estar representado por el de la especie *Micrambe ulicis* y un “tipo de edeago africano” que presenta como características más determinantes la expansión apical del edeago (presente también en algunas especies paleárticas como *Cryptophagus araxicola* Reitter, 1889; *Cryptophagus axillaris* Reitter, 1875; *Cryptophagus besucheti* Otero, 1997; *Cryptophagus caucasicus* (Motschulsky, 1845); *Cryptophagus dilatipennis* Reitter, 1888; *Cryptophagus escolai* Otero & González, 1983; *Cryptophagus obsoletus* Reitter, 1879; *Cryptophagus reflexicollis* Reitter, 1877; *Cryptophagus saginatus* Sturm, 1845; *Cryptophagus spadiceus* Falcoz 1925 y *Cryptophagus sporadum* Bruce, 1934) y una pronunciada protuberancia en el tercio basal de los márgenes laterales del edeago. Este “tipo de edeago africano” aparece en todas las especies que se distribuyen desde África del Sur hasta Egipto, a lo largo de toda África oriental y, hasta el momento, solo está presente en algunas especies paleárticas. Este aislamiento y la exclusividad de su hábitat, restringido a diferentes especies de *Lobelia* sp., *Senecio* sp. y *Helicrysum* sp. (Bruce, 1952a, 1957, 1960; Grouvelle, 1908a, 1919; Scott, 1935), en las que cohabitan con otras especies de coleópteros, junto con las características morfológicas indicadas (presentan un parámero muy reducido, no aplanado y sujeto al edeago por unos brazos muy dilatados distalmente), ha llevado a la consideración de proponer un nuevo subgénero al que se ha denominado *Neomicrambe* (Otero & Pereira, 2019). La mayoría de las especies descritas pertenecen al subgénero *Micrambe* s. str., solamente tres especies, que se distribuyen por Europa y Asia, por lo que no se

describen en el presente trabajo, pertenecen al subgénero *Micrambinus* Reitter, 1906 y 11 al nuevo subgénero *Neomicrambe*.

Clave de subgéneros africanos de *Micrambe*

- 1 Parámetros aplanados; brazos de los parámetros no dilatados apicalmente *Micrambe* s. str.
- Parámetros no aplanados, en general muy pequeños, triangulares y provistos de tres o cuatro sedas apicales más largas que el propio parámetro (Figs. 1e, 2d, 3d, 4e, 5d, 6d, 7d, 8d, 11d, 12d); brazos de los parámetros muy dilatados apicalmente (Figs. 1f, 2e, 3e, 4f, 5e, 6e, 7e, 8e, 9d, 10c, 11e, 12e) *Neomicrambe* Otero y Pereira, 2019

Subgénero *Neomicrambe* Otero & Pereira, 2019

Neomicrambe Otero & Pereira, 2019: 48

Especie Tipo: *Micrambe senecionis* Scott, 1935 por designación de Otero & Pereira, 2019.

DIAGNOSIS. Cuerpo oval, alargado y moderadamente convexo. Coloración pardo-oscura o pardo-amarillenta uniforme; en algunas especies la base de los élitros y el lateral del pronoto son rojizos; patas y antenas testáceas; en algunas especies la maza de las antenas es oscura. Pubescencia simple, corta, acostada y blanquecina. Alas metatorácicas que pueden ser desarrolladas, vestigiales, estrechas y muy pequeñas o estar ausentes.

DESCRIPCIÓN. Cabeza moderadamente transversa o transversa. Ojos grandes, hemisféricos y prominentes ($E \geq 1,0$). Antenas largas, alcanzando la base del pronoto. Pronoto poco transverso, subcuadrado o moderadamente transverso (Figs. 1a, 2a, 3a, 4a, 5a, 6a, 7a, 8a, 9a, 10a, 11a, 12a). Callosidad pronotal ovalada, alargada, visible dorsalmente, grande ($\frac{1}{3}$ de la longitud del lado) y en general, no sobresaliendo del margen lateral del pronoto. El poro glandular no es visible dorsalmente. Los ángulos posteriores varían de rectos a obtusos. El surco basal es estrecho; las foveas basales no están diferenciadas. Élitros en la mayoría de las especies provistos de una fina estría sutural oscurecida hacia la base. Mesosterno punteado; el área mediana es tan larga como ancha, cóncava, con los márgenes laterales elevados y convergentes hasta el ápice. Fórmula tarsal 5–5–4 en machos y 5–5–5 en hembras.

Edeago expandido apicalmente y con una fuerte protuberancia en el tercio basal de los márgenes laterales, en vista ventral (Figs. 1c, 2c, 3c, 4d, 5c, 6c, 7c, 8c, 9c, 11c, 12c); el orificio endofálico es visible, está dispuesto en el apodema del edeago y justo delante de él aparece una estructura con forma pentagonal; el saco prepucial es bilobulado. Los parámetros son muy pequeños, triangulares y están provistos de tres o cuatro sedas apicales más largas que el propio parámetro (Figs. 1e, 2d, 3d, 4e, 5d, 6d, 7d, 8d, 11d, 12d); los brazos de los parámetros están muy dilatados distalmente (Figs. 1f, 2e, 3e, 4f, 5e, 6e, 7e, 8e, 9d, 10c, 11e, 12e).

DISTRIBUCIÓN GEOGRÁFICA. Repúblicas de Kenia, Ruanda y Uganda, República Democrática del Congo, República Democrática Federal de Etiopía y República Unida de Tanzania.

BIOLOGÍA. El subgénero está restringido a diferentes especies de *Lobelia*, *Senecio* y *Helicrysum* (Bruce, 1952a, 1957, 1960; Grouvelle, 1908a, 1919; Scott, 1935).

Clave de especies de *Neomicrambe* Otero & Pereira, 2019

- 1 Callosidad pronotal de gran tamaño ($\frac{1}{2}$ de la longitud del lado) y sobresaliendo del margen lateral del pronoto; márgenes laterales que convergen, en línea recta, desde la callosidad hasta la base 2
 - Callosidad pronotal no sobresaliendo del margen lateral del pronoto 3
- 2 Coloración pardo-rojiza, en algunos ejemplares el disco pronotal es negro; élitros con una mancha alargada desde el escudete hasta el tercio apical de los élitros. Cabeza muy transversa (WL = 2,0–2,1) (Fig. 11a). Antenómeros 2° y 5° iguales y 0,7 veces más cortos que el 3°; antenómeros 6° y 8° iguales y 0,6 veces más cortos que el 2° (Fig. 11b). Edeago (Fig. 11c). Parámetro (Fig. 11d). Brazo del parámetro (Fig. 11e). Longitud: 1,8–1,9 mm *subinfusata* Grouvelle, 1909
 - Coloración pardo-oscura o pardo-amarillenta. Cabeza transversa (WL = 1,8) (Fig. 5a). Antenómeros 4° y 6° iguales y 1,2 veces más cortos que el 3°; el 8° es pequeño, ovoide y 0,5 veces más corto que el 3° (Fig. 5b). Edeago (Fig. 5c). Parámetro (Fig. 5d). Brazo del parámetro (Fig. 5e). Longitud 1,7–1,9 mm ... *figurata* (Bruce, 1951)
- 3 Fórmula tarsal 5–5–5 en ambos sexos 4
 - Fórmula tarsal 5–5–4 en machos y 5–5–5 en hembras 8
- 4 Alas metatorácicas bien desarrolladas. Coloración pardo-amarillenta; élitros con una gran mancha oscura que ocupa desde la base hasta poco después del medio, se extiende a lo largo de la sutura y alcanza los márgenes laterales de los élitros; región humeral, incluidos el escudete y base de los élitros, pardo-amarillenta; región ventral oscura; antenas y patas pardo-amarillentas; parte distal de las tibia y tarsos, oscura. Antenómeros 7° y 8° iguales y un poco más cortos que el 4° (Fig. 2b). Edeago (Fig. 2c). Parámetro (Fig. 2d). Brazo del parámetro (Fig. 2e). Longitud: 2,4–2,9 mm *bujukuensis* Scott, 1935
 - Alas metatorácicas ausentes o vestigiales 5
- 5 Pronoto poco transverso (WL = 1,3–1,5). Callosidad pronotal grande ($\frac{1}{2}$ de la longitud del lado) 6
 - Pronoto moderadamente transverso (WL = 1,7–1,8) (Fig. 9a). Callosidad pronotal pequeña ($\frac{1}{4}$ de la longitud del lado). Coloración pardo-amarillenta; disco pronotal y élitros con una mancha oscura. Edeago (Fig. 9c). Parámetro (Fig. 9d). Brazo del parámetro (Fig. 9e). Longitud: 1,7–1,8 mm *minor* (Bruce, 1960)
- 6 Coloración variable, generalmente los élitros son pardo-oscuros (a veces con una mancha más o menos pardo-amarillenta a lo largo de la sutura); el pronoto es pardo-amarillento y la cabeza puede presentar igual coloración o ser oscura, aunque algunos especímenes pueden ser enteramente pardo-amarillentos o pardo-oscuros. Antenómeros 4°, 6° y 7° casi iguales y 1,8 veces más cortos que el 3° (Fig. 6b). Márgenes laterales, desde la callosidad hasta el tercio basal, paralelos y, desde aquí, convergentes hasta la base (Fig. 6a). Edeago (Fig. 6c). Parámetro (Fig. 6d). Brazo del parámetro (Fig. 6e). Longitud: 1,9–2,3 mm . *helicrysi* (Scott, 1935)
 - Coloración pardo-oscura o pardo-amarillenta uniforme; en algunas especies la base de los élitros y el lateral del pronoto son rojizos; patas y antenas testáceas 7
- 7 Antenómeros 4° y 6° casi iguales y 1,4 veces más cortos que el 5° (Fig. 1b). Pronoto poco transverso y subcuadrado (WL = 1,3) (Fig. 1a). Callosidad pronotal grande ($\frac{1}{2}$ de la longitud del lado); márgenes laterales paralelos desde la callosidad hasta un poco después del medio y, desde aquí, convergentes hasta la base (Fig. 1a). Edeago (Fig. 1c). Parámetro (Fig. 1d). Brazo del parámetro (1e). Longitud: 2,3–2,4 mm *alluaudi* (Scott, 1935)
 - Antenómeros 4°, 7° y 8° redondeados (Fig. 4c). Pronoto poco transverso o subcuadrado (WL = 1,4–1,5) (Fig. 4a, b). Callosidad pronotal grande ($\frac{1}{2}$ de la longitud del lado); márgenes laterales paralelos desde la callosidad hasta un poco después del medio y, desde aquí, convergentes hasta la base. Edeago (Fig. 4d). Parámetro (Fig. 4e). Brazo del parámetro (Fig. 4f). Longitud: 2,0 mm *elgonensis* (Bruce, 1959)
- 8 Alas metatorácicas ausentes. Coloración pardo-oscura; muchos ejemplares son pardo-rojizos a lo largo de la sutura y base del pronoto; antenas y patas pardo-amarillentas. Antenómeros 4°, 5° y 6° casi iguales y 0,6 veces más cortos que el 1° (Fig. 7b). Pronoto poco transverso o subcuadrado (WL = 1,4) (Fig. 7a); márgenes laterales, desde la callosidad hasta un poco después del medio, paralelos y, desde aquí, convergentes hasta la base (Fig. 7a). Edeago (Fig. 7c). Parámetro (Fig. 7d). Brazo del parámetro (Fig. 7e). Longitud: 2,1–2,2 mm *johnstoni* (Scott, 1935)
 - Alas metatorácicas bien desarrolladas 9
- 9 Márgenes laterales del pronoto paralelos hasta la mitad y, desde aquí, convergentes hasta la base 10
 - Detrás de la callosidad pronotal, los laterales están débilmente bisinuados, casi angulares en el centro, apenas convergentes delante de este punto, pero, detrás de él, ligeramente convergentes hasta la base. Pronoto poco transverso o subcuadrado (WL = 1,3–1,4) (Fig. 10a). Coloración pardo-oscura; cabeza y pronoto pardo-oscuros; élitros pardo-amarillentos con los ángulos humerales oscuros y una mancha, de igual color en el centro de los élitros, en ocasiones, esta mancha se prolonga a lo largo de la sutura; antenas pardo-rojizas y con la maza más oscura; extremo de los fémures y tibia pardo-rojizas. Brazo del parámetro (Fig. 10c). Longitud: 2,5–2,7 mm *senecionis* Scott, 1935
- 10 Pronoto poco transverso o subcuadrado (WL = 1,3–1,4) (Fig. 3a). Márgenes laterales paralelos desde la callosidad pronotal hasta un poco después del medio y, desde aquí, convergentes hasta la base. Callosidad pequeña ($\frac{1}{4}$ – $\frac{1}{2}$ de la longitud del lado). Coloración oscura o pardo-amarillenta; maza antenal un poco más oscura; cabeza, pronoto y escutelo pardo-rojizos o pardo-amarillentos. Edeago (Fig. 3c). Parámetro (Fig. 3d). Brazo del parámetro (Fig. 3e). Longitud: 2,1–2,3 mm *crateris* (Scott, 1935)
 - Pronoto moderadamente transverso (WL > 1,4) 11
- 11 Coloración variable, pardo-oscura o negruzca; ferruginosa en la base de los élitros; a veces el ápice de los élitros es ferruginoso y el color pardo-rojizo puede extenderse a lo largo de la sutura elitral, uniendo las manchas rojizas basal y apical; apéndices pardos, más o menos oscuros. Antenómero 1° tan largo como el 5° y 7° juntos (Fig. 8b). Pronoto moderadamente transverso (WL = 1,5–1,6) (Fig. 8a). Callosidad

pronotal grande ($\frac{1}{3}$ de la longitud del lado), no sobresaliendo del margen lateral y no acostada sobre el pronoto; cara ovalada, alargada y visible dorsalmente. La callosidad forma un ángulo obtuso hacia atrás y otro de 29–30° con el eje del cuerpo. Márgenes laterales, desde la callosidad hasta el medio paralelos y, desde aquí, convergentes hasta la base (Fig. 8a). Edeago (Fig. 8c). Parámero (Fig. 8d). Brazo del parámero (Fig. 8e). Longitud: 2,5–2,6 mm

..... *kigoensis* Scott, 1935

- Coloración pardo-amarillenta. Antenómeros 6° y 7° casi iguales y 0,8 veces más cortos que el 3° (Fig. 12b). Pronoto moderadamente transverso (WL = 1,5–1,6) (Fig. 12a). Márgenes laterales paralelos, desde la callosidad hasta el medio y, desde aquí, convergentes hasta la base (Fig. 12a). Callosidad pronotal pequeña ($\frac{1}{4}$ – $\frac{1}{5}$ de la longitud del lado) y no sobresaliendo del margen lateral del pronoto. Edeago (Fig. 12c). Parámero (Fig. 12d). Brazo del parámero (Fig. 12e). Longitud: 2,7–2,8 mm *varicolor* Grouvelle, 1909

***Micrambe (Neomicrambe) alluaudi* (Scott, 1935)**
(Fig. 1)

Mnionomus alluaudi Scott, 1935: 256

Micrambe (Neomicrambe) alluaudi (Scott): Otero & Pereira, 2019: 50

MATERIAL EXAMINADO. KENIA. Mt. Elgon, 14.000 ft, II.1935, 15 exx en *Lobelia telekii* (leg. F.V. Edwards); Aberdare Range, Mt. Kinangop, 13.000 ft, 29–30.X.1934, 12 exx en *Senecio brassicaeformis* y 3 exx en *Lobelia telekii* (leg. J. Ford). – UGANDA. Mt. Elgon, 13.VIII.1934, 1 ex en *Dendrosenecio elgonensis* (T.C.E.Fr.) E.B.Knox (leg. J. Ford); Mt. Elgon, 18.VIII.1934, 1 ex en *Dendrosenecio elgonensis* (leg. J. Ford) (BMNH).

REDESCRIPCIÓN. Longitud: 2,3–2,4 mm. Cuerpo oval, alargado y convexo. Coloración pardo-oscuro uniforme; en algunas especies la base de los élitros y el lateral del pronoto son rojizos; patas y antenas testáceas; maza antenal oscura. Pubescencia simple, corta (L = 0,030–0,050 mm), acostada y blanquecina. Alas metatorácicas vestigiales, estrechas y muy pequeñas o ausentes. Cabeza moderadamente transversa (WL=1,6–1,7)(Fig. 1a), con un punteado poco impreso y denso; los puntos están separados por una distancia menor que su diámetro ($\varnothing = 0,016$ – $0,020$ mm). Ojos grandes (L = 0,156 mm), hemisféricos y prominentes (E = 1,0); facetas oculares de menor tamaño ($\varnothing = 0,012$ – $0,014$ mm) que los puntos de la cabeza. Antenas largas (L = 0,156–0,160 mm), alcanzando la base del pronoto y con los antenómeros de la maza transversos; el 1° antenómero es ancho y globoso y de igual longitud que el 3°; el 2° es 1,1 veces más corto que el 1°; los antenómeros 4° y 6° son casi iguales y 1,4 veces más cortos que el 5°; el 8° es pequeño y subcuadrado (Fig. 1b). Pronoto poco transverso o subcuadrado (WL = 1,3) (Fig. 1a). Callosidad pronotal ovalada, alargada y grande ($\frac{1}{3}$ de la longitud del lado), que no sobresale del margen lateral del pronoto; el poro glandular no es visible dorsalmente. La callosidad no forma un ángulo obtuso hacia atrás, pero forma un ángulo de 37–38° con el eje del cuerpo. Los márgenes laterales son paralelos desde la callosidad hasta un

poco después del medio y, desde aquí, convergentes hasta la base; los ángulos posteriores varían de rectos a obtusos; el surco basal es estrecho y las foveas basales no están diferenciadas. El punteado está poco impreso; los puntos están separados por una distancia menor que su diámetro ($\varnothing = 0,016$ – $0,020$ mm). Élitros 2,5 veces más largos y 1,3 veces más anchos que el pronoto. La fina estría sutural desaparece en la mitad anterior de los élitros. El punteado es más difuso y separado que el del pronoto; los puntos están separados por una distancia mayor que su diámetro ($\varnothing = 0,016$ – $0,020$ mm). Mesosterno con punteado; el área mediana es tan larga como ancha, cóncava, con los márgenes laterales elevados y convergentes en el ápice, que es ligeramente sinuado. Fórmula tarsal 5–5–5 en ambos sexos.

Edeago expandido apicalmente, ensanchado en el medio y con unas protuberancias que se prolongan en forma de fuertes espinas hacia el margen interno del tercio basal de los márgenes laterales, en vista ventral (Fig. 1c); el saco prepucial es bilobulado; el orificio endofálico es visible, está dispuesto en el apodema del edeago y posee el ápice redondeado. La armadura endofálica está constituida por numerosas espinas pequeñas formando una “M” invertida (Fig. 1d).

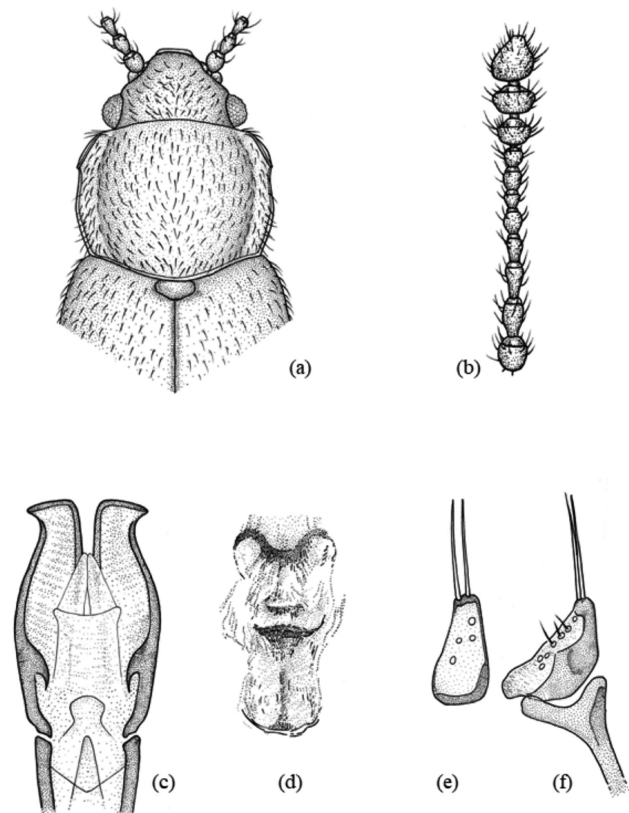

Fig. 1.— *Micrambe (Neomicrambe) alluaudi* (Scott, 1935): (a) vista general; (b) antena; (c) edeago; (d) armadura endofálica; (e) parámero; (f) brazo del parámero.

Fig. 1.— *Micrambe (Neomicrambe) alluaudi* (Scott, 1935): (a) habitus; (b) antena; (c) dorsal view of aedeagus; (d) sclerotised rods; (e) paramere; (f) parameres arms.

Los parámetros son muy pequeños y están provistos de dos largas sedas apicales (Fig. 1e). Brazo del parámetro representado (Fig. 1f).

DISTRIBUCIÓN GEOGRÁFICA. Repúblicas de Kenia, Uganda (Scott, 1935) y Ruanda (nueva cita).

BIOLOGÍA. Colectado sobre *Dendrosenecio elgonensis* (T.C.E.Fr.) E.B.Knox, *Lobelia telekii* Schweinf. (Scott, 1935) y *Senecio brassicaeformis* R.E.Fries & T.C.E.Fr.

***Micrambe (Neomicrambe) bujukuensis* Scott, 1935**

(Fig. 2)

Micrambe bujukuensis Scott, 1935: 277

MATERIAL EXAMINADO. Holotipo: ♂. UGANDA. Rwenzori, Bujuku Valley, 08.VIII.1930, W.J. Eggeling/from seed-stalks of Rwenzori; *Lobelia bequaertii*/Pres. By: Imp. Inst. Ent.; B.M., 1935-246/*Micrambe bujukuensis*; M. Scott (caligrafía original) (BMNH). Se incluye el edeago en una preparación de D.M.H.F. y se etiqueta como *Micrambe (Neomicrambe) bujukuensis* Scott.

MATERIAL ADICIONAL EXAMINADO. UGANDA. Kigezi District, Mt. Muhavura, 13.000 ft, 21.XII.1934, 1 ex en *Lobelia wollastonii*; Kigezi District, Mt. Gahinga, 22.XI.1934, 1 ex (leg. F.W. Edwards). – Rwenzori Range, Nyamgasani Valley, XII.1934–35, 4 exx en *Senecio* sp. y *Lobelia wollastonii* (leg. D.R. Buxton). – Rwenzori Range, Nyama Leju, 10.500 ft, 16.VII.1952, 6 exx (leg. G.O. Evans) (BMNH). – Rwenzori Range, Bujuku Valley, I.1984, 2 exx (leg. Lengeler) (MHNG).

REDESCRIPCIÓN. Longitud: 2,4–2,9 mm. Cuerpo oval, alargado y moderadamente convexo. Coloración pardo-amarillenta; élitros con una gran mancha oscura, ocupando desde la base hasta poco después del medio, y extendiéndose a lo largo de la sutura elítral, alcanzando los márgenes de los élitros; región humeral (incluido el escudete) y base de los élitros pardo-amarillentos, la parte ventral es oscura; antenas y patas pardo-amarillentas; parte distal de las tibias y tarsos oscura. Pubescencia simple, blanquecina y acostada ($L = 0,030-0,039$ mm). Alas metatorácicas completamente desarrolladas. Cabeza moderadamente transversa ($WL = 1,6$) (Fig. 2a) y con un punteado fuerte y denso; los puntos están separados por una distancia menor que su diámetro ($\emptyset = 0,08-0,012$ mm). Ojos grandes ($L = 0,154$ mm), hemisféricos y prominentes ($E = 0,98$); facetas oculares de igual tamaño que los puntos de la cabeza. Antenas largas ($L = 0,863$ mm), sobrepasando la base del pronoto; el 3° antenómero es 0,6 veces más largo que el 4°; los antenómeros 6°, 7° y 8° son iguales y un poco más cortos que el 4° (Fig. 2b). Pronoto moderadamente transverso ($WL = 1,5-1,6$) (Fig. 2a). Callosidad pronotal ovalada, alargada y grande ($\frac{1}{3}$ de la longitud del lado); la cara y el poro glandular son visibles dorsalmente. La callosidad está separada del disco pronotal, no sobresale del margen lateral del pronoto y forma un ángulo obtuso hacia atrás y otro de $23,7^\circ$ con el eje del cuerpo. Los márgenes laterales

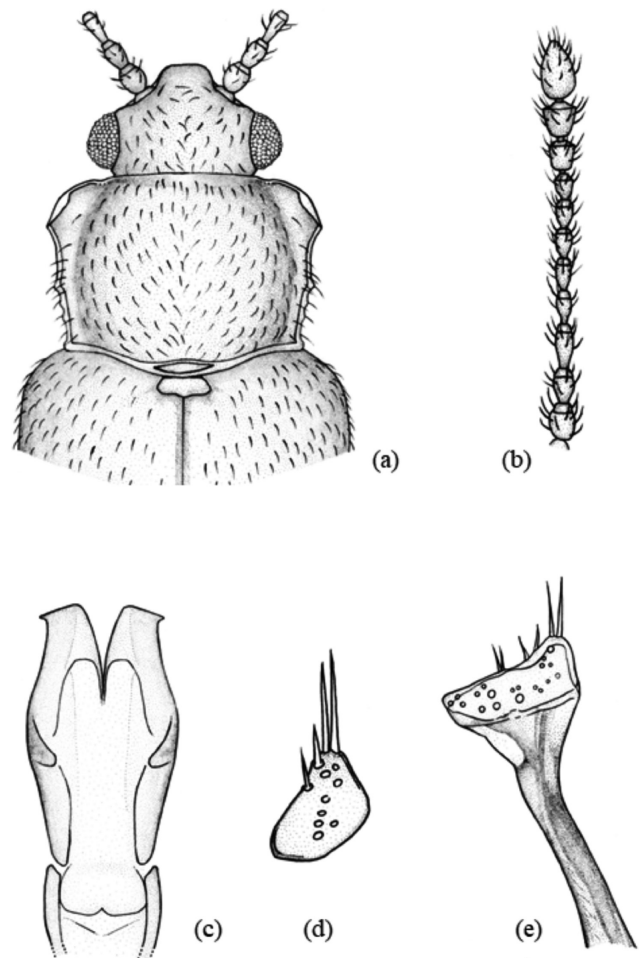

Fig. 2.— *Micrambe (Neomicrambe) bujukuensis* Scott, 1935: (a) vista general; (b) antena; (c) edeago; (d) parámetro; (e) brazo del parámetro.

Fig. 2.— *Micrambe (Neomicrambe) bujukuensis* Scott, 1935: (a) habitus; (b) antenna; (c) dorsal view of aedeagus; (d) paramere; (e) parameres arms.

del pronoto convergen hasta la base y son ligeramente sinuados en el medio. Los ángulos posteriores son obtusos. El surco y foveas basales son visibles. El punteado es poco impreso; los puntos están separados por una distancia menor que su diámetro ($\emptyset = 0,013-0,017$ mm). Élitros 3,6 veces más largos que el pronoto y 1,4 veces más largos que anchos, con una fina línea sutural que se extiende desde el ápice hasta cerca del medio. El punteado es poco impreso; los puntos están separados por una distancia mayor que su diámetro ($\emptyset = 0,010-0,016$ mm). La zona media del mesosterno es fuertemente cóncava, con los márgenes laterales ligeramente convergentes hasta el ápice. Formula tarsal 5–5–5 en ambos sexos.

Edeago expandido apicalmente ($L = 0,248$ mm; $W = 0,166$ mm) y con una fuerte protuberancia en el tercio basal de los márgenes laterales, en vista ventral (Fig. 2c); el saco prepucial presenta dos lóbulos; el orificio endofálico es visible y está dispuesto en la parte anterior del apodema del edeago. La armadura

endofálica está constituida por numerosas escamas y espinas de pequeño tamaño. Los parámetros son pequeños ($L = 0,043$; $W = 0,036$ mm), triangulares y están provistos de dos o tres sedas apicales un poco más cortas ($L = 0,023-0,025$ mm) que el propio parámetro (Fig. 2d). Aparecen escasos poros con y sin sedas. Brazo del parámetro representado (Fig. 2e).

DISTRIBUCIÓN GEOGRÁFICA. República de Uganda (Scott, 1935).

BIOLOGÍA. Se ha colectado sobre *Lobelia bequaertii* De Wild. (Scott, 1935), *Lobelia wollastonii* Baker y *Senecio* sp.

Micrambe (Neomicrambe) crateris (Scott, 1935)
(Fig. 3)

Mnionomus crateris Scott, 1935: 261

Micrambe (Neomicrambe) crateris (Scott): Otero & Pereira, 2019: 53

MATERIAL EXAMINADO. Paratipo: ♂. KENIA. Cratère de l'Elcon, Pied de Kottobbos, 4.000 m/Brit. Mus; 1935-262/Muséum de Paris; Mission de l'Omo, C. Arambourg; P.A. Chappuis & R. Jeannel; 1932-33/*Mnionomus crateris*; H. Scott; Paratype/British Museum; Loan N° 2917 (caligrafía original) (BMNH). Se incluye el eedeago en una preparación de D.M.H.F. (parámetros ausentes) y se etiqueta como *Micrambe (Neomicrambe) crateris* (Scott).

MATERIAL ADICIONAL EXAMINADO. UGANDA. Rwenzori Range, XII.1934-1935, 1 ♂ en *Senecio alticola* T.C.E.Fr. (leg. D.R. Buxton). – Kigezi District, Mt. Muhavura, 13.000 ft, 21.XI.1934, 1 ♂ (leg. J. Ford) (BMNH).

REDESCRIPCIÓN. Longitud: 2,1-2,3 mm. Cuerpo oval, alargado y moderadamente convexo. Coloración oscura o pardo-amarillenta; maza antenal un poco más oscura; cabeza, pronoto y escutelo pardo-rojizos o pardo-amarillentos. Pubescencia simple, corta ($L = 0,031-0,040$ mm) y acostada. Alas metatorácicas vestigiales o desarrolladas. Cabeza transversa ($WL = 2,0$) (Fig. 3a) y con un punteado bien impreso; los puntos están separados por una distancia menor o igual a su diámetro ($\varnothing = 0,010-0,014$ mm). Ojos grandes ($L = 0,159$ mm), hemisféricos y moderadamente prominentes ($E = 0,9$); facetas oculares de menor o igual tamaño ($\varnothing = 0,011-0,013$ mm) que los puntos de la cabeza. Antenas largas ($L = 0,821$ mm), alcanzando la base del pronoto; los antenómeros 2° y 3° son iguales y 0,8 veces más largos que el 1°; los antenómeros 5°, 6° y 7° son casi iguales y 1,5 veces más cortos que el 3°; el 8° es transverso o redondeado y el 9° es transverso con los lados redondeados (Fig. 3b). Pronoto poco transverso o subcuadrado ($WL = 1,3-1,4$) (Fig. 3a). Callosidad pronotal pequeña ($\frac{1}{4}-\frac{1}{5}$ de la longitud del lado), que no sobresale del margen lateral del pronoto y es poco visible dorsalmente; el poro glandular no es visible. La callosidad forma un ángulo obtuso hacia atrás y otro de $26,7^\circ$ con el eje del cuerpo. Los márgenes laterales

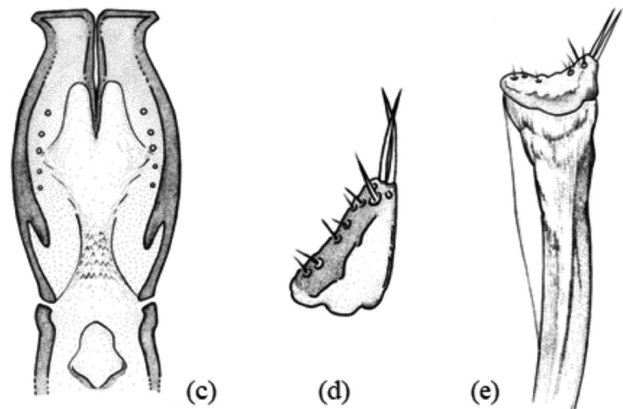
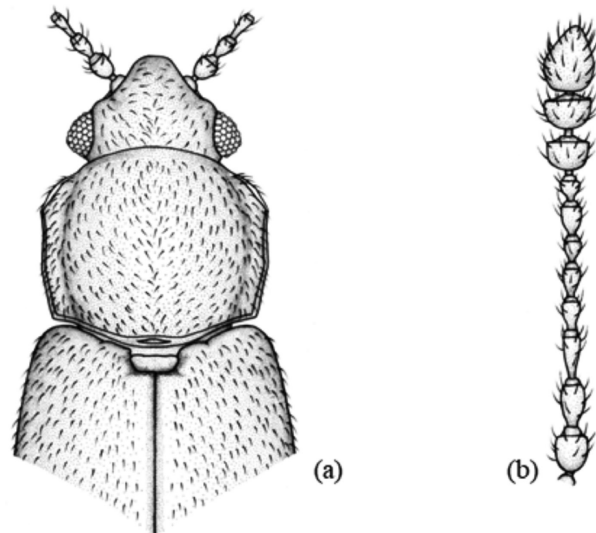

Fig. 3.— *Micrambe (Neomicrambe) crateris* (Scott, 1935): (a) vista general; (b) antena; (c) eedeago; (d) parámetro (e) brazo del parámetro.

Fig. 3.— *Micrambe (Neomicrambe) crateris* (Scott, 1935): (a) habitus; (b) antenna; (c) dorsal view of aedeagus; (d) paramere; (e) parameres arms.

son paralelos desde la callosidad hasta un poco después del medio y, desde aquí, convergentes hasta la base. Los ángulos posteriores son obtusos. Las foveas y surco basal son poco visibles. El punteado es menos impreso que el de la cabeza; los puntos están separados por una distancia menor o igual que su diámetro ($\varnothing = 0,010-0,012$). Élitros 2,1 veces más largos que el pronoto y 1,2 veces más largos que anchos, con un punteado más fino y disperso que el de este; los puntos están separados por una distancia mayor que su diámetro ($\varnothing = 0,08-0,010$). Mesosterno similar al de la especie *Micrambe johnstoni* (Scott, 1935). Fórmula tarsal 5-5-4 en los machos y 5-5-5 en las hembras.

Eedeago expandido apicalmente ($L = 0,268$ mm; $W = 0,152$ mm) y con unas protuberancias que se prolongan en forma de espinas hacia el margen interno del tercio basal de los márgenes laterales, en

vista ventral (Fig. 3c); el orificio endofálico es visible y está dispuesto en el apodema del edeago; el saco prepucial es bilobulado. La armadura endofálica está constituida por pequeñas espinas. Los parámetros son triangulares (Fig. 3d). Brazo del parámetro representado (Fig. 3e).

DISTRIBUCIÓN GEOGRÁFICA. República de Kenia (Scott, 1935) y República de Uganda (nueva cita).

BIOLOGÍA. Se ha capturado sobre *Lobelia telekii* Schweinf., *Lobelia gregoriana* subsp. *elgonensis* (R.E.Fr. & T.C.E.Fr.) E.B. Knox (Scott, 1935) y *Senecio alticola* T.C.E.Fr.

***Micrambe (Neomicrambe) elgonensis* (Bruce, 1959)**
(Fig. 4)

Cryptophagus (Mnionomus) elgonensis Bruce, 1959b: 60

Micrambe elgonensis (Bruce): Leschen, 1996: 633

MATERIAL EXAMINADO. Holotipo ♂. KENIA. (Etiqueta naranja) /I.R.S.A.C. Mus. Congo; Kenya, Elgon, Vers Est., 8.750 m, (Prairie alpine); N. Leleup, 12.XII.1953/Cr. (*Mnionomus elgonensis*, det. N. Bruce, 1958)/*Senecio* (caligrafía original). El edeago se incluye

en una preparación de D.M.H.F. y se etiqueta como *Micrambe (Neomicrambe) elgonensis* (Bruce).

REDESCRIPCIÓN. Longitud: 2,0 mm. Cuerpo oval y moderadamente convexo. Coloración marrón-rojiza; apéndices pardos o amarillentos. Pubescencia simple y densa ($L = 0,030-0,042$ mm). Alas metatorácicas ausentes. Cabeza moderadamente transversa ($WL = 1,6$) (Fig. 4b) y con un punteado fuerte y denso; los puntos están separados por una distancia menor que su diámetro ($\varnothing = 0,012-0,016$ mm). Ojos grandes ($L = 0,12$ mm), hemisféricos o subhemisféricos y moderadamente prominentes ($E = 0,9$). Antenas cortas (Fig. 4c) ($L = 0,634$ mm), que no alcanzan la base del pronoto; el 1° antenómero es redondeado; el 2° es ovalado; el 3° es cónico invertido y largo; los antenómeros 4°, 7° y 8° son redondeados; el 5° es corto y oval; 9° y 10° son transversos. Pronoto casi tan largo como ancho y poco transverso ($WL = 1,4-1,5$) (Fig. 4a, b). Callosidad pronotal grande ($\frac{1}{3}$ de la longitud del lado), que no sobresale del margen lateral y no forma un ángulo obtuso hacia atrás, pero forma un ángulo de 48° con el eje del cuerpo; el poro glandular está presente y es visible dorsalmente. Los márgenes laterales son paralelos hasta el medio y, desde aquí, convergentes hasta la base. Los ángulos posteriores son rectos u obtusos. El surco y foveas basales están ausentes. El punteado es fuerte y denso; los puntos están separados por una distancia menor que su diámetro ($\varnothing = 0,012-0,016$ mm). Élitros más anchos que el pronoto y 2,5 veces más largos, con los laterales redondeados. El punteado es fuerte y denso; los puntos están separados por una distancia mayor que su diámetro ($\varnothing = 0,012-0,016$ mm).

Edeago expandido apicalmente, estrechado en su tercio anterior y con unas fuertes protuberancias que se prolongan en forma de espinas hacia el margen interno del tercio basal de los márgenes laterales, en vista ventral (Fig. 4d); el saco prepucial está formado por dos lóbulos; el orificio endofálico y la armadura endofálica no son visibles. Los parámetros son muy pequeños, triangulares y están provistos de dos sedas apicales casi tan largas como el propio parámetro (Fig. 4e). Aparecen escasos poros con y sin sedas. Brazo del parámetro representado (Fig. 4f).

DISTRIBUCIÓN GEOGRÁFICA. República de Kenia (Bruce, 1959b).

BIOLOGÍA. Se ha colectado sobre *Senecio* sp. (Bruce, 1959b).

***Micrambe (Neomicrambe) figurata* (Bruce, 1951)**
(Fig. 5)

Cryptophagus (Mnionomus) figuratus Bruce, 1951: 23

Micrambe (Neomicrambe) figurata (Bruce): Otero & Pereira, 2019: 53

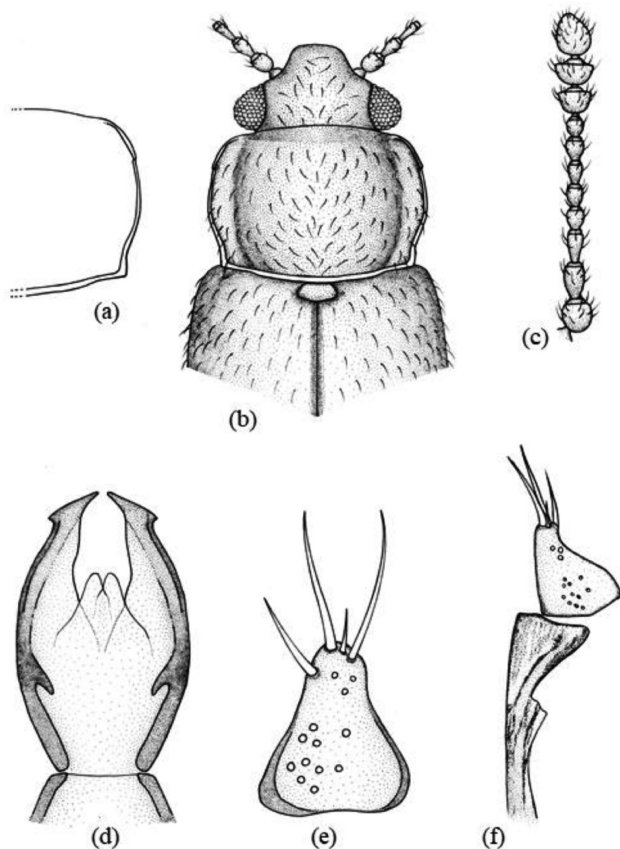

Fig. 4.— *Micrambe (Neomicrambe) elgonensis* (Bruce, 1959): (a) pronoto; (b) vista general; (c) antena; (d) edeago; (e) parámetro; (f) brazo del parámetro.

Fig. 4.— *Micrambe (Neomicrambe) elgonensis* (Bruce, 1959): (a) pronotum; (b) habitus; (c) antenna; (d) dorsal view of aedeagus; (e) paramere; (f) parameres arms.

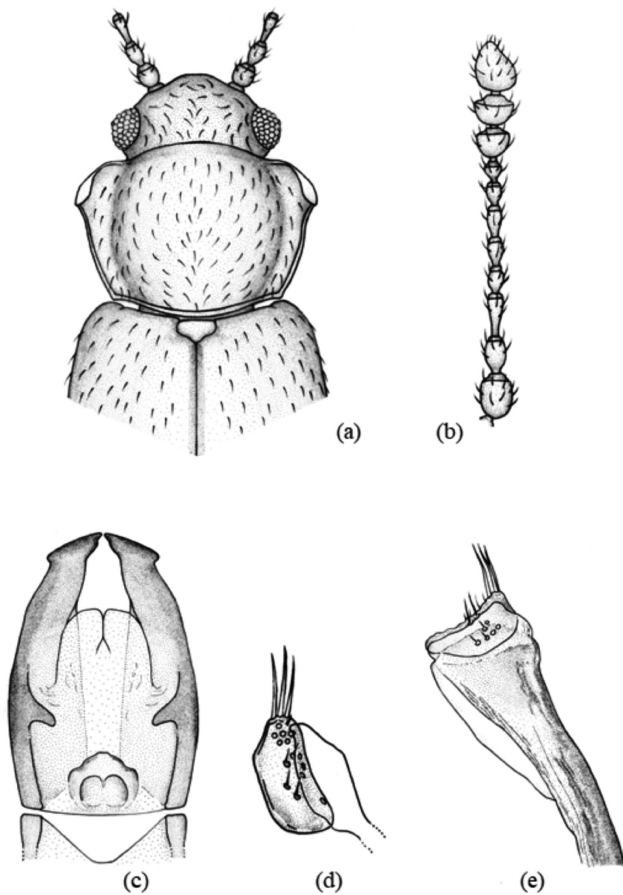

Fig. 5.— *Micrambe (Neomicrambe) figurata* (Bruce, 1951): (a) vista general; (b) antena; (c) edeago; (d) parámero; (e) brazo del parámero.

Fig. 5.— *Micrambe (Neomicrambe) figurata* (Bruce, 1951): (a) habitus; (b) antenna; (c) dorsal view of aedeagus; (d) paramere; (e) parameres arms.

MATERIAL EXAMINADO. Holotipo: ♂. CONGO. P.N.A., Lac Kanyamenoni, vers Volc., Musule, 2.300 m, 14.VIII.1934; C.F. de Witte: 531/coll. Mus. Congo; (ex coll. IPNCB)/*Cr (Mnionomus)*; *figuratus* n. sp., det. N. Bruce 1958 (etiqueta blanca) (caligrafía original) (RMCA). – Paratipo: ♀. CONGO. P.N.A., Lac Kanyamenoni, vers Volc., Musule, 2.300 m, 14.VIII.1934; C.F. de Witte: 531/coll. Mus. Congo; (ex coll. IPNCB)/*Cr (Mnionomus)*; *figuratus* n. sp., det. N. Bruce 1958 (etiqueta blanca) (caligrafía original) (RMCA). Se incluye el edeago en una preparación de D.M.H.F. y se etiqueta como *Micrambe (Neomicrambe) figurata* (Bruce)

MATERIAL ADICIONAL EXAMINADO. KENIA. Aberdare Range, Mt. Kinangop, 10.000 ft, 26.X.1934, 1 ♂ (leg. J. Ford) (BMNH). – ETIOPÍA. Ethiopian Highlands, Mt. Tola, 10.600 ft, 14.XII.1948, 17 exx en *Lobelia giberroa* (leg. H. Scott); Ethiopian Highlands, Mt. Gughé, 11.000 ft, 21.XII.1948, 2 exx (leg. H. Scott) (BMNH).

REDESCRIPCIÓN. Longitud: 1,7–1,9 mm. Cuerpo oval, convexo y alargado. Coloración pardo-oscura o pardo-amarillenta. Pubescencia simple, corta ($L = 0,030\text{--}0,050$ mm), acostada y amarillenta. Alas metatorácicas ausentes. Cabeza moderadamente

transversa ($WL = 1,8$) (Fig. 5a) y con un punteado fuerte y denso; los puntos están separados por una distancia menor que su diámetro ($\varnothing = 0,018\text{--}0,022$ mm). Ojos normales ($L = 0,132$ mm), hemisféricos y poco prominentes ($E = 0,8\text{--}0,9$); facetas oculares de menor tamaño ($\varnothing = 0,010\text{--}0,012$ mm) que los puntos de la cabeza. Antenas largas ($L = 0,830$ mm), sobrepasando la base del pronoto; el 1° antenómero es ovoide; el 2° más delgado y tan largo como el 1°; el 3° es 1,2 veces más largo que el 2°; los antenómeros 4° y 6° son iguales y 1,2 veces más cortos que el 3°; el 8° es pequeño, ovoide y 0,5 veces más corto que el 3° (Fig. 5b). Pronoto convexo y moderadamente transverso ($WL = 1,6$) (Fig. 5a). Callosidad pronotal grande ($\frac{1}{3}$ de la longitud del lado), sobresaliendo del margen lateral del pronoto; la cara y el poro glandular son bien visibles dorsalmente; el borde es fuerte. La callosidad forma un ángulo obtuso hacia atrás y otro de $26,5^\circ$ con el eje del cuerpo. Los márgenes laterales convergen hasta la base y están ligeramente dentados. El surco y foveas basales son visibles. Los ángulos posteriores son obtusos. El punteado es fuerte y denso; los puntos están separados por una distancia menor que su diámetro ($\varnothing = 0,018\text{--}0,020$ mm). Élitros 1,7 veces más largos que el pronoto y con un punteado más fino y disperso que el de este; los puntos están separados por una distancia mayor que su diámetro ($\varnothing = 0,018\text{--}0,020$ mm).

Edeago expandido apicalmente y con unas protuberancias en forma de fuertes espinas hacia el margen interno del tercio basal de los márgenes laterales, en vista ventral (Fig. 5c); el saco prepucial es bilobulado; el orificio endofálico es visible, está dispuesto en el apodema del edeago y por encima aparece una estructura laminar con forma pentagonal. Los parámetros son muy pequeños (Fig. 5d). Brazo del parámetro representado (Fig. 5e).

DISTRIBUCIÓN GEOGRÁFICA. República Democrática del Congo (Bruce, 1951), República Democrática Federal de Etiopía y República de Kenia (nuevas citas).

BIOLOGÍA. Se ha colectado sobre *Lobelia bambuseti* R.E. & T.C.E. Fries y *Lobelia giberroa* Hems.

Micrambe (Neomicrambe) helichrysi (Scott, 1935) (Fig. 6)

Mnionomus helichrysi Scott, 1935: 263

Micrambe (Neomicrambe) helichrysi (Scott): Otero & Pereira, 2019: 56

MATERIAL EXAMINADO. KENIA. Mt. Kenya, 14.600 ft, 15–16. II.1936, 2 exx (leg. T. Clay). – Aberdare Range, Mt. Kinangop, 10.000 ft, 26.X.1934, 3 exx en *Senecio brassicaeformis* (leg. J. Ford). – Mt. Elgon, II.1935, 14.000 ft, 27 exx (leg. F.W. Edwards). – UGANDA. Mt. Elgon, 13.VIII.1934, 419 exx en inflorescencias de *Dendrosenecio elgonensis* (leg. J. Ford) – Masaba, 11.000 ft, 12.VIII.1934, 14 exx en *Senecio gardneri* (leg. J. Ford) (BMNH) – Masaba, 11.000 ft; 14.VIII.1934, 1 ex

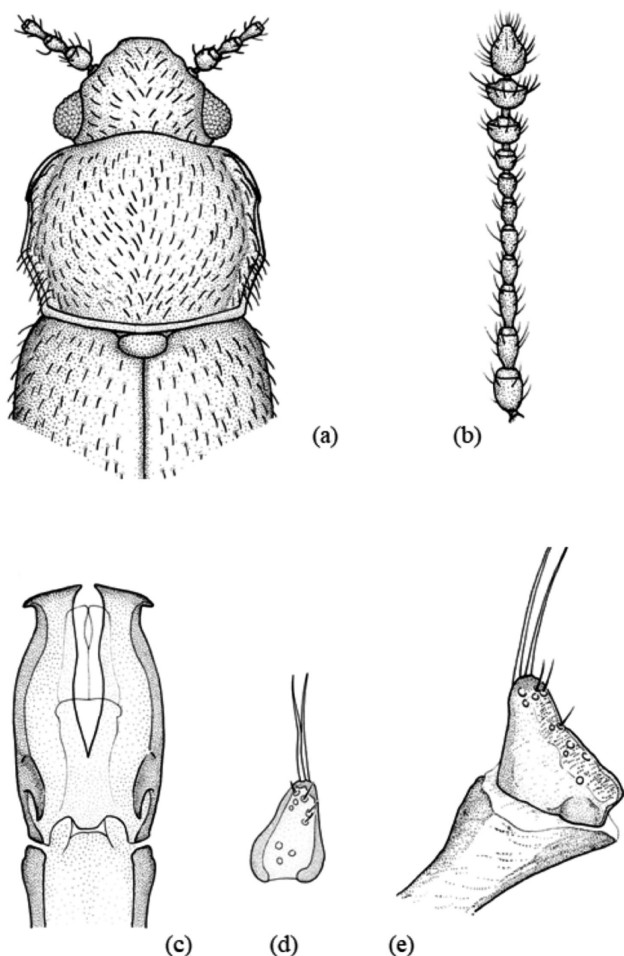

Fig. 6.— *Micrambe (Neomicrambe) helichrysi* (Scott, 1935): (a) vista general; (b) antena; (c) edeago; (d) parámero; (e) brazo del parámero.

Fig. 6.— *Micrambe (Neomicrambe) helichrysi* (Scott, 1935): (a) habitus; (b) antenna; (c) dorsal view of aedeagus; (d) paramere; (e) parameres arms.

(leg. J. Ford) (BMNH) – Ruwenzori Range, XII.1934–I.1935, 1 ex (leg. D.R. Buxton). – Nyamgasani Valley, 11.600 ft, en *Lobelia bequaertii* (BMNH).

REDESCRIPCIÓN. Longitud: 1,9–2,3 mm. Cuerpo oval, alargado y moderadamente convexo. Coloración variable, generalmente los élitros son pardo-oscuros (a veces con una mancha más o menos parda o amarillenta a lo largo de la sutura); el pronoto es pardo amarillento y la cabeza puede presentar igual coloración o ser oscura, aunque algunos especímenes pueden ser completamente pardo-amarillentos o pardo-oscuros. Pubescencia simple, corta ($L = 0,017\text{--}0,018$ mm) y acostada. Alas metatorácicas ausentes. Cabeza moderadamente transversa ($WL = 1,9$) (Fig. 6a) y con un punteado fuerte y denso; los puntos están separados por una distancia menor que su diámetro ($\varnothing = 0,010\text{--}0,012$ mm). Ojos normales ($L = 0,125$ mm), hemisféricos o subhemisféricos y moderadamente prominentes ($E = 1,01$);

facetas oculares de menor o igual tamaño ($\varnothing = 0,012\text{--}0,014$ mm) que los puntos de la cabeza. Antenas cortas ($L = 0,580\text{--}0,590$ mm), no alcanzan la base del pronoto; el 1° antenómero es globoso; el 2° es 1,06 veces más corto que el 1° y más estrecho; el 3° es tan largo como el 1°; los antenómeros 4°, 6° y 7° son casi iguales y 1,8 veces más cortos que el 3°; el 8° es cuadrado o subcuadrado y 1,2 veces más corto que el precedente; el 9° es transverso y 1,4 veces más largo que el 8°; el 10° es fuertemente transverso y el 11° es alargado (Fig. 6b). Pronoto poco transverso ($WL = 1,4\text{--}1,5$) (Fig. 6a). Callosidad pronotal grande ($\frac{1}{3}$ de la longitud del lado), que no sobresale del margen lateral del pronoto; la cara es alargada, oval y apenas visible dorsalmente; el poro glandular no es visible. La callosidad no forma ángulo obtuso hacia atrás, pero forma uno de $28\text{--}30^\circ$ con el eje del cuerpo. Los márgenes laterales, desde la callosidad hasta el tercio basal son paralelos y, desde aquí, convergentes hasta la base. Los ángulos posteriores varían de rectos a obtusos. El surco basal es estrecho o nulo; las foveas están reducidas. El punteado es fuerte y denso; los puntos están separados por una distancia menor que su diámetro ($\varnothing = 0,016\text{--}0,018$ mm). Élitros 2,7 veces más largos y 1,2 veces más anchos que el pronoto. La fina estría sutural sólo se extiende a lo largo de los dos tercios posteriores de los élitros. El punteado es más difuso y menos impreso que el del pronoto; los puntos están separados por una distancia mayor que su diámetro ($\varnothing = 0,016\text{--}0,018$ mm). Mesosterno con un área mediana estrecha, fuertemente cóncava, con los lados ligeramente elevados, curvados y convergentes hasta el ápice que es ligeramente escotado. Metasterno con una hendidura longitudinal media corta en el margen posterior; en algunos ejemplares la hendidura se prolonga hacia adelante como un surco corto. Formula tarsal 5–5–5 en ambos sexos.

Edeago expandido apicalmente, estrechado en el tercio anterior y con unas fuertes protuberancias en forma de espinas en el tercio basal de los márgenes laterales, en vista ventral (Fig. 6c); el saco prepucial está formado por dos lóbulos; el orificio endofálico es visible y está dispuesto en el apodema del edeago. La armadura endofálica está constituida por espinas de muy pequeño tamaño. Los parámetros son muy pequeños, triangulares y están provistos de dos sedas apicales 1,5 veces más largas que el propio parámetro (Fig. 6d). Aparecen escasos poros con y sin sedas. Brazo del parámetro representado (Fig. 6e).

DISTRIBUCIÓN GEOGRÁFICA. Repúblicas de Uganda (Scott, 1935) y Kenia (nueva cita).

BIOLOGÍA. Se ha colectado en flores de *Helichrysum* sp. (Scott, 1935), *Dendrosenecio elgonensis* (T.C.E.Fr.) E.B.Knox., *Senecio brassicaeformis* R.E.Fries & T.C.E.Fr., *Lobelia bequaertii* De Wild. y *Lobelia telekii* Schweinf.

Micrambe (Neomicrambe) johnstoni (Scott, 1935)
(Fig. 7)

Mionomus johnstoni Scott, 1935: 260

Micrambe (Neomicrambe) johnstoni (Scott): Otero & Pereira, 2019: 57

MATERIAL EXAMINADO. Holotipo: ♀. UGANDA. Type/On flowers of *Helicrysum*/Brit. Mus.; 1934-225/*Mnionomus johnstoni* H. Scott. (etiqueta roja) (caligrafía original) (BMNH).

MATERIAL ADICIONAL EXAMINADO. UGANDA. Mt. Elgon, 13.VIII.1934, 18 exx en *Dendrosenecio elgonensis* (leg. J. Ford) (BMNH).

REDESCRIPCIÓN. Longitud: 2,1–2,2 mm. Cuerpo oval, alargado y convexo. Coloración pardo-oscuro; muchos ejemplares son pardo-rojizos a lo largo de la sutura y en la base del pronoto; antenas y patas pardo-amarillentas. Pubescencia simple, corta ($L = 0,018\text{--}0,028$ mm) y acostada. Alas metatorácicas ausentes. Cabeza moderadamente transversa ($WL = 1,9$) (Fig. 7a) y con un punteado fuerte y denso; los puntos están

separados por una distancia menor que su diámetro ($\varnothing = 0,014\text{--}0,018$ mm). Ojos normales ($L = 0,174$ mm), hemisféricos y poco prominentes ($E = 0,7\text{--}0,8$); facetas oculares de menor tamaño ($\varnothing = 0,014\text{--}0,016$ mm) que los puntos de la cabeza. Antenas moderadamente largas ($L = 0,705$ mm), alcanzando el borde posterior del pronoto; el 1° antenómero es ancho y ovoide; el 2° es más estrecho y un poco más largo que el 1°; los antenómeros 4°, 5° y 6° casi iguales y 0,6 veces más cortos que el 1°; el 9° y 10° son transversos (Fig. 7b). Pronoto poco transverso o subcuadrado ($WL = 1,4$) (Fig. 7a). Callosidad pronotal ovalada, alargada y pequeña ($\frac{1}{4}$ de la longitud del lado), que no sobresale del margen lateral del pronoto; la cara no es visible dorsalmente; el poro glandular tampoco es visible. La callosidad no forma ángulo obtuso hacia atrás, pero forma uno de 25° con el eje del cuerpo. Los márgenes laterales, desde la callosidad hasta un poco después del medio, son paralelos y, desde aquí, convergentes hasta la base. El surco y foveas basales son visibles. Los ángulos posteriores son obtusos. El punteado es fuerte y denso; los puntos están separados por una distancia menor que su diámetro ($\varnothing = 0,014\text{--}0,018$ mm). Élitros 2,7 veces más largos y 1,4 veces más anchos que el pronoto. Estría sutural muy fina y oscurecida en la parte anterior de los élitros. El punteado es más disperso y difuso que en el pronoto; los puntos están separados por una distancia mayor que su diámetro ($\varnothing = 0,014\text{--}0,018$ mm). Mesosterno estrecho y fuertemente excavado, la zona media cóncava, bastante larga y estrecha, con lados divergentes y curvados posteriormente. Formula tarsal 5–5–4 en machos y 5–5–5 en hembras.

Edeago expandido apicalmente, estrechado en el tercio anterior y con unas protuberancias en forma de fuertes espinas hacia el margen interno del tercio basal de los márgenes laterales, en vista ventral (Fig. 7c); el saco prepucial está formado por dos lóbulos; el orificio endofálico no es visible. La armadura endofálica está constituida por espinas de muy pequeño tamaño. Los parámetros son muy pequeños, triangulares y están provistos de dos sedas apicales 1,5 veces más largas que el propio parámetro (Fig. 7d). Aparecen escasos poros con y sin sedas. Brazo del parámetro representado (Fig. 7e).

DISTRIBUCIÓN GEOGRÁFICA. República de Uganda (Scott, 1935).

BIOLOGÍA. Se ha colectado sobre *Helicrysum* sp. (Scott, 1935) y *Dendrosenecio elgonensis* (T.C.E.Fr.) E.B.Knox.

Micrambe (Neomicrambe) kigoensis Scott, 1935
(Fig. 8)

Micrambe kigoensis Scott, 1935: 273

MATERIAL EXAMINADO. Holotipo: ♂. UGANDA. Type H.T./Uganda, Kigo, 11.000 ft, VIII.1931, G.L.R. Hancock, en *Lobelia deckenii* ♂/Pres. By: Imp. Inst. Bot.; B.M. 1934-82/*Micrambe kigoensis*; M. Scott (caligrafía original) (BMNH).

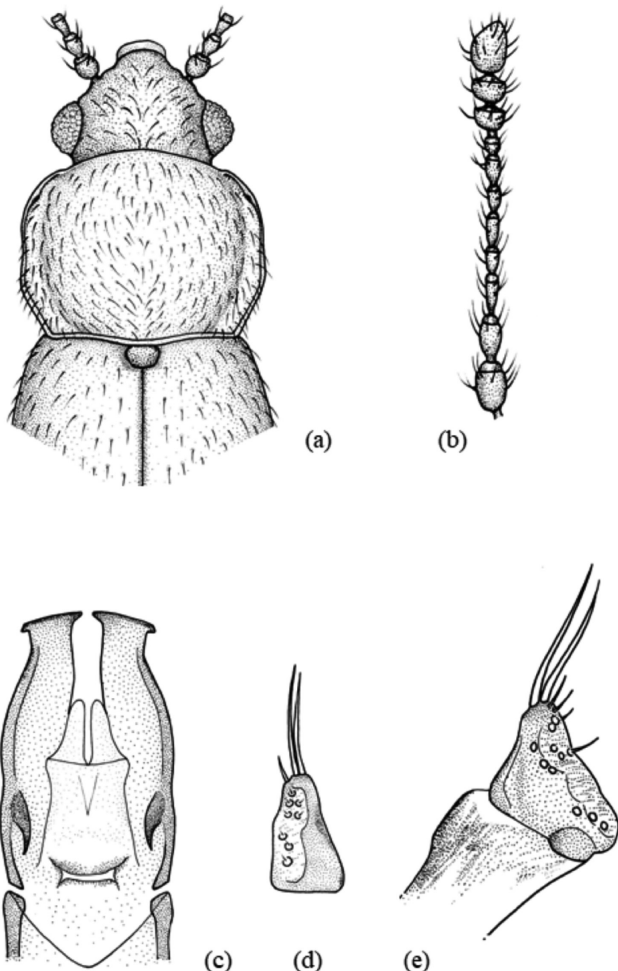

Fig. 7.— *Micrambe (Neomicrambe) johnstoni* (Scott, 1935): (a) vista general; (b) antena; (c) edeago; (d) parámetro; (e) brazo del parámetro.

Fig. 7.— *Micrambe (Neomicrambe) johnstoni* (Scott, 1935): (a) habitus; (b) antenna; (c) dorsal view of aedeagus; (d) paramere; (e) parameres arms.

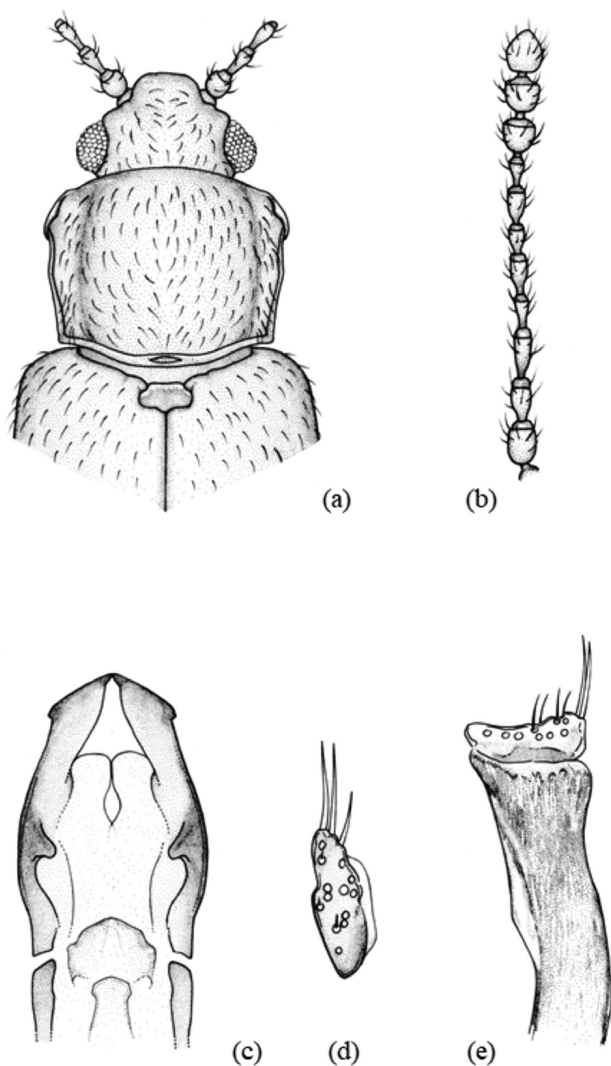

Fig. 8.— *Micrambe (Neomicrambe) kigoensis* Scott, 1935: (a) vista general; (b) antena; (c) edeago; (d) parámero (e) brazo del parámero.

Fig. 8.— *Micrambe (Neomicrambe) kigoensis* Scott, 1935: (a) habitus; (b) antenna; (c) dorsal view of aedeagus; (d) paramere; (e) parameres arms.

MATERIAL ADICIONAL EXAMINADO. UGANDA. Kigezi District, Mt. Muhavura, 13.000 ft, 21.XI.1934, 1 ex en *Senecio alticola* (leg. J. Ford). – Rwenzori Range, XII.1934–I.1935, 4 exx (leg. D.R. Buxton). – Rwenzori Range, Nyamgasani Valley, 22.XI.1934, 1 ex (leg. F.W. Edwards). – Virunga Mountains, Mt. Gahinga, 11.000 ft. – Rwenzori Range, Nyama Leju, 10.500 ft, 16.VII.1952, 184 exx en flores de *Lobelia* sp. (leg. G.O. Evans). – Nyamgasani Valley, 12.000 ft, en *Lobelia wollastonii*. – Rwenzori Range, Lamia Valley, 11.900 ft, 30–31.VII.1952, 1 ex (D.S. Fletcher) (BMNH).

REDESCRIPCIÓN. Longitud: 2,5–2,6 mm. Cuerpo oval, alargado y moderadamente convexo. Coloración variable, pardo-oscuro o negruzca y ferruginosa en la base de los élitros; a veces el ápice de los élitros es ferruginoso y el color pardo-rojizo puede extenderse a lo largo de la sutura elital uniendo las manchas rojizas basal y apical; apéndices pardo-oscuros. Pubescencia simple, corta ($L = 0,030–0,050$ mm),

acostada y amarillenta. Alas metatorácicas completamente desarrolladas. Cabeza moderadamente transversa ($WL = 1,8$) (Fig. 8a) y con un punteado fuerte y denso; los puntos están separados por una distancia menor que su diámetro ($\varnothing = 0,020–0,024$ mm). Ojos grandes ($L = 0,160$ mm), hemisféricos y moderadamente prominentes ($E = 0,9$); facetas oculares de menor tamaño ($\varnothing = 0,014–0,016$ mm) que los puntos de la cabeza. Antenas largas ($L = 0,998$ mm), sobrepasando la base del pronoto; el 1° antenómero es ovoide y tan largo como el 5° y 7° juntos; el 2° es más delgado y 1,0 veces más corto que el 1°; el 3° es 1,3 veces más largo que el 1°; los antenómeros 9° y 10° son transversos (Fig. 8b). Pronoto moderadamente transverso ($WL = 1,5–1,6$) (Fig. 8a). Callosidad pronotal grande ($\frac{1}{3}$ de la longitud del lado), que no sobresale del margen lateral y no está acostada sobre el pronoto; la cara es oval, alargada y visible dorsalmente al igual que el poro glandular. La callosidad forma un ángulo obtuso hacia atrás y otro de 29–30° con el eje del cuerpo. Los márgenes laterales, desde la callosidad hasta el medio son paralelos y, desde aquí, convergentes hasta la base. Los ángulos posteriores son obtusos. El surco basal es estrecho y las foveas basales están reducidas. El punteado está poco impreso; los puntos están separados por una distancia mayor que su diámetro ($\varnothing = 0,016–0,018$ mm). Élitros 3,6 veces más largos y 1,5 veces más anchos que el pronoto, con un punteado más difuso y disperso que el de este; los puntos están separados por una distancia mayor que su diámetro ($\varnothing = 0,016–0,018$ mm). Mesosterno con los lados ligeramente convergentes hasta el margen posterior, que es truncado. Formula tarsal 5–5–4 en machos y 5–5–5 en hembras.

Edeago expandido apicalmente y con unas fuertes protuberancias en la mitad ventral de los márgenes laterales (Fig. 8c); el orificio endofálico es visible en la parte anterior del apodema del edeago y está dilatado apicalmente; el saco prepucial es bilobulado. Los parámetros son muy pequeños, triangulares y están provistos de dos o tres sedas apicales (Fig. 8d). Brazo del parámetro representado (Fig. 8e).

DISTRIBUCIÓN GEOGRÁFICA. República de Uganda y República Democrática del Congo (Bruce, 1951, 1955; Scott, 1935).

BIOLOGÍA. Se ha colectado sobre *Lobelia deckenii* Hems., *Senecio erioneuron* Cotton y *Helichrysum* sp. (Scott, 1935).

Micrambe (Neomicrambe) minor (Bruce, 1960) (Fig. 9)

Cryptophagus (Micrambe) minor Bruce, 1960: 260

Micrambe (Neomicrambe) minor (Bruce): Otero & Pereira, 2019: 60

MATERIAL EXAMINADO. Holotipo: ♂. TANZANIA. Mission Zoolog. I.R.S.A.C. en Afrique orientale; (P. Basilewsky & N. Leleup)/coll. Mus. Congo; Tanganyka terr.; Mount Oldeani Est., for bamb.;

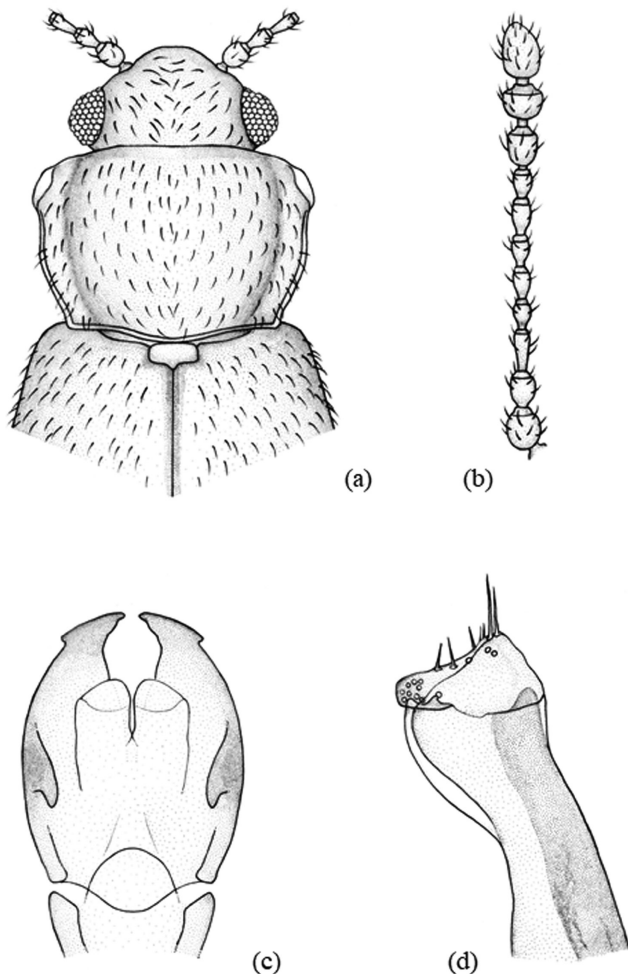

Fig. 9.— *Micrambe (Neomicrambe) minor* (Bruce, 1960): (a) vista general; (b) antena; (c) eedeago; (d) brazo del parámero.

Fig. 9.— *Micrambe (Neomicrambe) minor* (Bruce, 1960): (a) habitus; (b) antenna; (c) dorsal view of aedeagus; (d) parameres arms.

2.350–2.500 m; 06–09.VI.57/Type/*Micrambe minor* n. sp., det. N. Bruce (etiqueta roja) (caligrafía original) (RMCA).

REDESCRIPCIÓN. Longitud: 1,7–1,8 mm. Cuerpo oval, alargado y convexo. Coloración pardo-amarillenta; disco pronotal y élitros con una mancha oscura; antenas y patas pardo-amarillentas. Pubescencia simple, larga ($L = 0,040\text{--}0,060$ mm) y levantada. Alas metatorácicas ausentes. Cabeza moderadamente transversa ($WL = 1,8$) (Fig. 9a), con un punteado fuerte y denso; los puntos están separados por una distancia menor que su diámetro ($\varnothing = 0,016\text{--}0,020$ mm). Ojos normales ($L = 0,117$ mm), subhemisféricos y prominentes ($E = 1,03$); facetas oculares de menor tamaño ($\varnothing = 0,010\text{--}0,012$ mm) que los puntos de la cabeza. Antenas largas ($L = 0,660$ mm), sobrepasando la base del pronoto; el 1° antenómero es ovoide y grueso; el 2° más delgado y tan largo como el 1°; los antenómeros 2° y 8° iguales y 0,7 veces más cortos que el 2°; los antenómeros 5° y 6° son iguales y 0,8 veces más cortos que el 2°; el 9° es ovoide y el 10° transverso (Fig. 9b).

Pronoto moderadamente transverso ($WL = 1,7\text{--}1,8$) (Fig. 9a). Callosidad pronotal pequeña ($\frac{1}{4}$ de la longitud del lado); la cara es visible dorsalmente y sobresale poco del margen lateral del pronoto; el poro glandular también es visible. La callosidad forma un ángulo obtuso hacia atrás y otro de 31° con el eje del cuerpo. Los márgenes laterales son sinuados y convergentes hasta la base. El surco y foveas basales son visibles. Los ángulos posteriores son obtusos. El punteado es fuerte y denso; los puntos están separados por una distancia menor que su diámetro ($\varnothing = 0,016\text{--}0,020$ mm). Élitros 2,6 veces más largos y 1,3 veces más anchos que el pronoto, con un punteado más disperso que el de este; los puntos están separados por una distancia mayor que su diámetro ($\varnothing = 0,016\text{--}0,020$ mm).

Edeago expandido apicalmente y con unas fuertes protuberancias en el tercio basal de los márgenes laterales, en vista ventral (Fig. 9c); el saco prepucial es lobulado; el orificio endofálico es visible y está dispuesto en el apodema del edeago. Los parámetros son muy pequeños y están provistos de dos sedas apicales un poco más largas que el propio parámetro (Fig. 9d). Brazo del parámetro representado (Fig. 9d).

DISTRIBUCIÓN GEOGRÁFICA. República Unida de Tanzania y República de Kenia (Bruce, 1960).

BIOLOGÍA. Se ha colectado en bosques de bambúes (Bruce, 1960).

***Micrambe (Neomicrambe) senecionis* Scott, 1935** (Fig. 10)

Micrambe senecionis Scott, 1935: 271

MATERIAL EXAMINADO. Holotipo: ♂. UGANDA. Type/Bujuku Valley, 12.000 ft; 1931; G.L.R. Hancock, on *Senecio* flowers/Pres. By: Imp. Inst. Ent., B.M. 1934-82/*Micrambe senecionis*; H. Scott (caligrafía original) (BMNH).

REDESCRIPCIÓN. Longitud: 2,5–2,7 mm. Cuerpo alargado y poco convexo. Coloración pardo-oscura; cabeza y pronoto pardo-oscuros; élitros pardo-amarillentos con los ángulos humerales oscuros y una mancha, de igual color, en el medio. En ocasiones, esta mancha se prolonga a lo largo de la sutura; antenas pardo-rojizas, con la maza más oscura; extremo de los fémures y tibias pardo-rojizas. Pubescencia corta ($L = 0,026\text{--}0,035$ mm), blanquecina y acostada. Alas metatorácicas completamente desarrolladas. Cabeza moderadamente transversa ($WL = 1,9$) (Fig. 10a) y con un punteado poco impreso y denso; los puntos están separados por una distancia menor que su diámetro ($\varnothing = 0,016\text{--}0,018$ mm). Ojos normales ($L = 0,167$ mm), hemisféricos y poco prominentes ($E = 0,84$). Antenas gráciles y largas ($L = 1,043$ mm), sobrepasando la base del pronoto y con la maza alargada; los antenómeros 2° y 5° son tan largos como el 1°, pero más delgados; el 3° es 0,8 veces más largo que el 2°; los antenómeros 4° y 6° son iguales y 0,7 veces

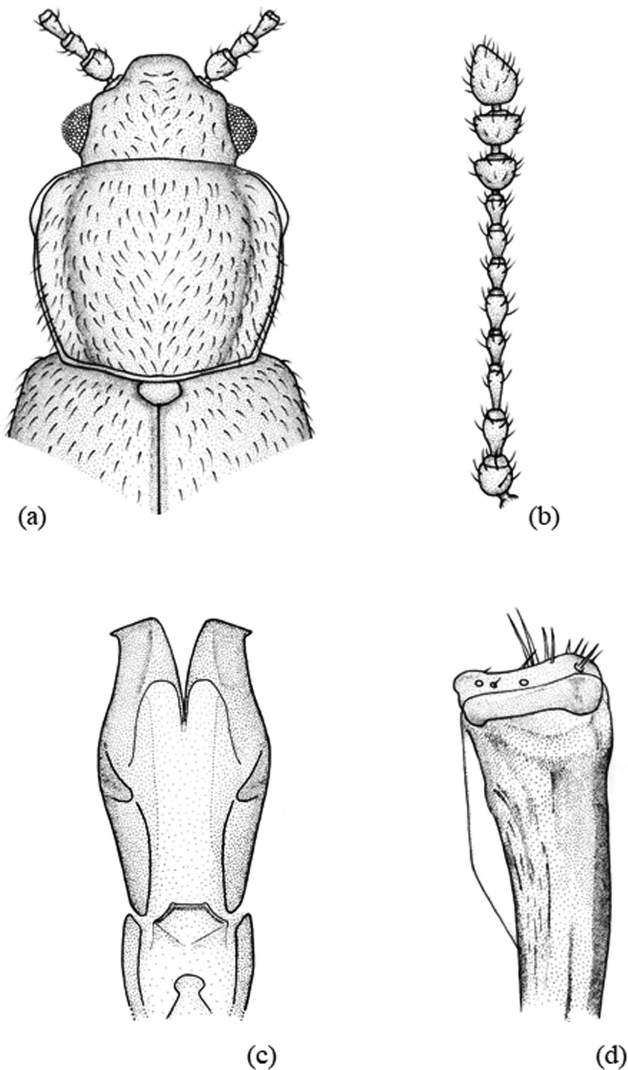

Fig. 10.— *Micrambe (Neomicrambe) senecionis* Scott, 1935: (a) vista general; (b) antena; (c) edeago; (d) brazo del parámero.

Fig. 10.— *Micrambe (Neomicrambe) senecionis* Scott, 1935: (a) habitus; (b) antena; (c) dorsal view of aedeagus; (d) parameres arms.

más corto que el 2°; el 8° es pequeño y 0,6 veces más corto que el 7° (Fig. 10a). Pronoto poco transverso o subcuadrado ($WL = 1,3-1,4$) (Fig. 10b). Callosidad pronotal ovalada, alargada y de tamaño moderado ($\frac{1}{4}$ de la longitud del lado), que no sobresale del margen lateral del pronoto; la cara es poco visible dorsalmente; el poro glandular no es visible. La callosidad forma un ángulo obtuso hacia atrás y otro de 33° con el eje del cuerpo. Detrás de la callosidad, los márgenes laterales están débilmente bisnuados, casi angulares en el centro, apenas convergentes delante de este punto, pero, detrás de él, ligeramente convergentes hasta la base. El surco y foveas basales son poco visibles. Los ángulos posteriores son obtusos. El punteado es poco impreso y denso; los puntos están separados por una distancia menor que su diámetro ($\varnothing = 0,016-0,024$ mm). Élitros 4,2 veces

más largos que el pronoto y 1,4 veces más anchos. La estria sutural es fina y solamente visible en la parte posterior de los élitros. El punteado está más separado que el del pronoto; los puntos están separados por una distancia mayor que su diámetro ($\varnothing = 0,016-0,024$ mm). Formula tarsal 5–5–4 en machos y 5–5–5 en hembras.

Edeago expandido apicalmente y con unas fuertes protuberancias en el tercio basal de los márgenes laterales, en vista ventral; el orificio endofálico es visible, dispuesto en el apodema del edeago y por delante aparece una estructura con forma pentagonal; el saco prepucial es bilobulado. Los parámetros son muy pequeños, triangulares y están provistos de tres o cuatro sedas apicales más largas que el propio parámetro. Brazo del parámetro representado (Fig. 10c).

DISTRIBUCIÓN GEOGRÁFICA. República de Uganda y República Democrática del Congo (Bruce, 1963; Scott, 1935).

BIOLOGÍA. Se ha capturado sobre *Dendrosenecio adnivalis* Stapf. y *Senecio erioneuron* Cotton (Scott, 1935).

Micrambe (Neomicrambe) subinfusata Grouvelle, 1909

(Fig. 11)

Micrambe subinfusata Grouvelle, 1909: 332

MATERIAL EXAMINADO. Holotipo: ♂. TANZANIA. Type/*Micrambe subfasciata*; Grouv. (MNHN) (etiqueta naranja) (caligrafía original). – Cotipos: 4 exx, Kilimanjaro, Stouk/Museum Paris; coll. A. Grouvelle 1912/*Micrambe subinfusata*; Grouv. (caligrafía original) (MNHN). Se etiqueta como *Micrambe (Neomicrambe) subinfusata* Grouvelle.

MATERIAL ADICIONAL EXAMINADO. KENIA. Aberdare Mountain Range, Aberdare National Park, 7.400–10.200 ft, 16–21.II.1999, 2 ex en *Bombus-Podocarpus* (leg. U. Göllner). – Embu County, 6.500 ft, 11.X.1997, 19 exx (leg. M. Perret) (MHNG). – Mt. Elgon, 12.I–05.II.1979, 6.200–8.200 ft, 2 exx. – Nakuru County, 13.I.1979, 3 exx (leg. T. Palm). – TANZANIA. Arusha Region, Mt. Meru, 13–14.I.1971, 2 exx (leg. A. Holm). – Kilimanjaro Region, Kiboscho Magharibi County, 9.800–13.100 ft (MNHN). – Kilimanjaro Region, Mt. Meru, (leg. Y. Sjöstedt) (MNHN). – Arusha Region, Empakaai Crater, Ngorongoro Conservation Area, 7.500 ft, 15–17.IV.2012, 1 ♂ y 2 ♀♀ (leg. R. Smith & H. Takano). –UGANDA. Rwenzori Range, Misigo, 8.550 ft, 02–03.VIII.1952, 1 ex (leg. D.S. Fletcher). – Rwenzori Range, Nyamgasani Valley, 10.500–11.500 ft, XII.1934–I.1935, 1 ex. – Rwenzori Range, Nyinabitaba, 8.650 ft, 07–13.VII.1952, 1 ex (leg. D.S. Fletcher). – 8.700–9.000 ft, 02.VII.1952, 3 exx en zona de bambúes (leg. D.S. Fletcher) (BMNH).

REDESCRIPCIÓN. Longitud: 1,8–1,9 mm. Cuerpo oval y moderadamente convexo. Coloración pardo-rojiza, en algunos ejemplares el disco pronotal es negro; élitros con una mancha negra alargada, desde el escudete hasta el tercio apical de los mismos. Igualmente,

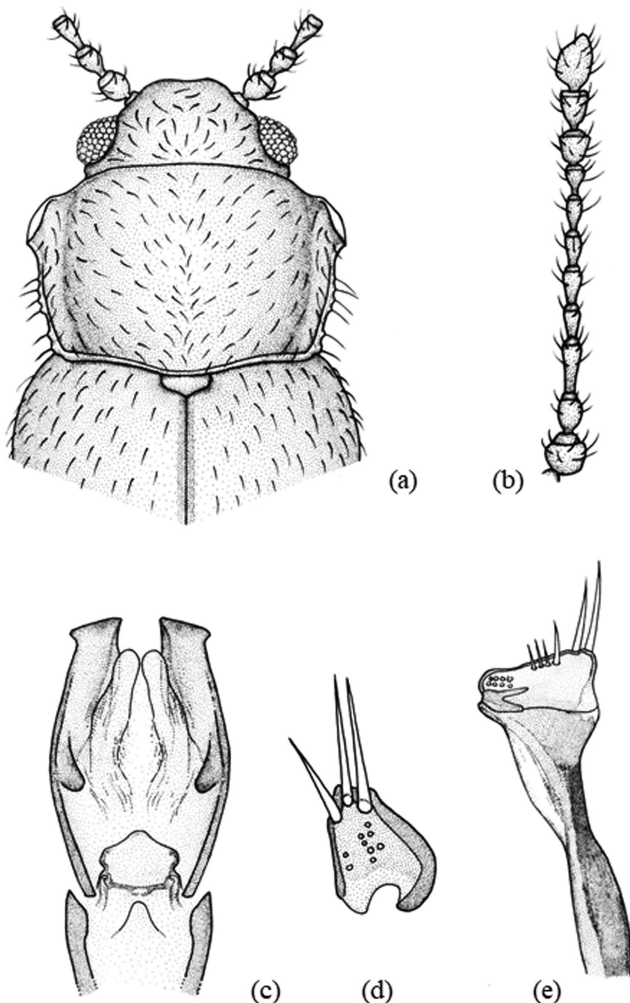

Fig. 11.— *Micrambe (Neomicrambe) subinfuscata* Grouvelle, 1909: (a) vista general; (b) antena; (c) eedeago; (d) parámero; (e) brazo del parámero.

Fig. 11.— *Micrambe (Neomicrambe) subinfuscata* Grouvelle, 1909: (a) habitus; (b) antenna; (c) dorsal view of aedeagus; (d) paramere; (e) parameres arms.

otra mancha elíptica en los márgenes laterales de los élitros; los últimos antenómeros están oscurecidos. Pubescencia simple ($L = 0,040-0,060$ mm). Alas metatorácicas desarrolladas o vestigiales (los ejemplares de la serie tipo son vestigiales). Cabeza transversa o muy transversa ($WL = 2,0-2,1$) (Fig. 11a). Ojos normales ($L = 0,138$ mm), subhemisféricos y moderadamente prominentes ($E = 0,95$); facetas oculares de igual tamaño ($\varnothing = 0,009-0,010$ mm) a los puntos de la cabeza. Antenas largas ($L = 0,750$ mm), sobrepasando la base del pronoto y con la maza alargada; los antenómeros 2° y 5° son iguales y 0,7 veces más cortos que el 3°; los antenómeros 6° y 8° son iguales y 0,6 veces más cortos que el 3° (Fig. 11b). Pronoto moderadamente transverso ($WL = 1,7-1,8$) (Fig. 11a). Callosidad pronotal ovalada, alargada y grande (poco más de $\frac{1}{2}$ de la longitud del lado), sobresaliendo del margen lateral del pronoto, agujereada en su medio y con el borde fuerte; la cara

y el poro glandular son visibles dorsalmente. La callosidad forma un ángulo obtuso hacia atrás y otro de $33-34^\circ$ con el eje del cuerpo. Los márgenes laterales convergen en línea recta hasta la base. Los ángulos posteriores son obtusos. El surco y foveas basales son visibles. El punteado es fuerte, los puntos separados por una distancia menor que su diámetro ($\varnothing = 0,014-0,016$ mm). Élitros 3,5 veces más largos que el pronoto, con un punteado fuerte; los puntos están separados por una distancia mayor que su diámetro ($\varnothing = 0,014-0,016$ mm). Metasterno un poco más largo que el primer segmento abdominal.

Eedeago ($L = 0,212$ mm) expandido apicalmente y con unas protuberancias en el tercio basal de los márgenes laterales, en vista ventral (Fig. 11c); el saco prepucial está formado por dos lóbulos; el orificio endofálico es visible y está dispuesto en el apodema del eedeago. La armadura endofálica está constituida por diminutas espinas. Los parámetros son muy pequeños ($L = 23,90$ μm) y están provistos de dos o tres sedas apicales (Fig. 11d). Brazo del parámetro representado (Fig. 11e).

DISTRIBUCIÓN GEOGRÁFICA. Repúblicas de Kenia, Ruanda, Uganda y República Unida de Tanzania (Bruce, 1952a, 1959a, 1959b, 1960, 1963, 1965; Grouvelle, 1919).

BIOLOGÍA. Se ha colectado sobre la especie *Lobelia deckenii* Hems. (Grouvelle, 1919) y sobre musgos y bambúes (Bruce, 1959b).

Micrambe (Neomicrambe) varicolor Grouvelle, 1909 (Fig. 12)

Micrambe varicolor Grouvelle, 1909: 331

MATERIAL EXAMINADO. COTIPO: ♂. TANZANIA. Kilimanjaro; Sjöstedt/Kiboscho; 3.000–4.000 m/Bärgsängarne/16 febr./*Micrambe varicolor* cotype/Museum Paris; Kilimandjaro Mt. Mérov; (expedit. Suédoise); Y. Sjöstedt (caligrafía original) (MNHN).

MATERIAL ADICIONAL EXAMINADO. TANZANIA. Kilimanjaro Region, Kiboscho Magharibi County, 9.800–13.100 ft, 2 exx (leg. Y. Sjöstedt) (MNHN).

REDESCRIPCIÓN. Longitud: 2,7–2,8 mm. Cuerpo oval, alargado y moderadamente convexo. Coloración pardo-amarillenta. Pubescencia simple, corta ($L = 0,018-0,040$ mm), acostada y amarillenta. Alas metatorácicas completamente desarrolladas. Cabeza moderadamente transversa ($WL = 1,8$) (Fig. 12a) y con un punteado ligeramente impreso; los puntos están separados por una distancia menor que su diámetro ($\varnothing = 0,016-0,018$ mm). Ojos normales ($L = 0,131$ mm), subhemisféricos y poco prominentes ($E = 0,7-0,8$); facetas oculares de menor tamaño ($\varnothing = 0,012-0,014$ mm) que los puntos de la cabeza. Antenas gráciles y largas ($L = 1,113$ mm), sobrepasando la base del pronoto; el 1° antenómero es globoso y ancho; el 3° es 0,8 veces más largo que el 2°; los antenómeros 6° y 7° son casi

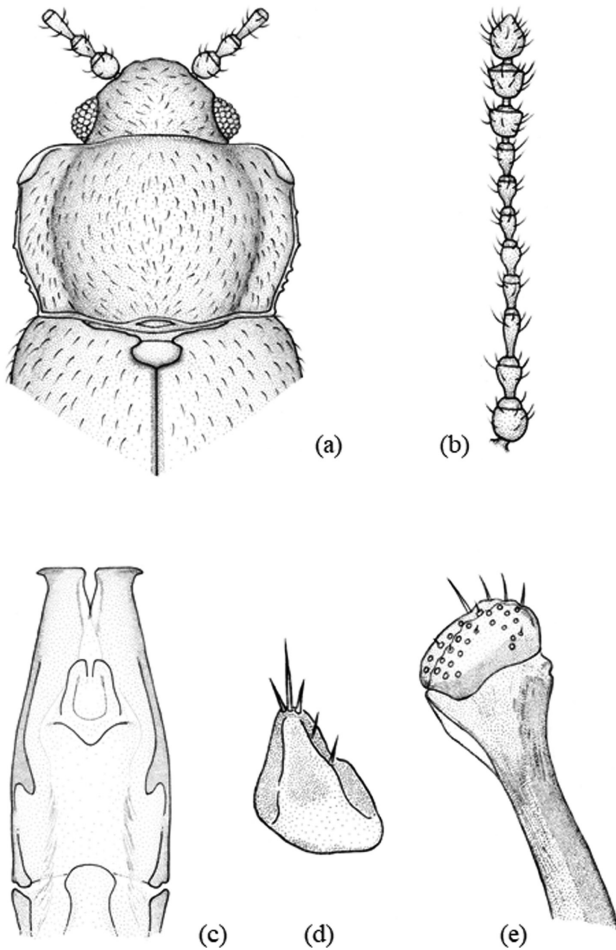

Fig. 12.— *Micrambe* (*Neomicrambe*) *varicolor* Grouvelle, 1909: (a) vista general; (b) antena; (c) edeago; (d) parámero; (e) brazo del parámero.

Fig. 12.— *Micrambe* (*Neomicrambe*) *varicolor* Grouvelle, 1909: (a) habitus; (b) antenna; (c) dorsal view of aedeagus; (d) paramere; (e) parameres arms.

iguales y 0,8 veces más cortos que el 3° (Fig. 12b). Pronoto moderadamente transverso ($WL = 1,5-1,6$) (Fig. 12a). Callosidad pronotal pequeña ($\frac{1}{4}-\frac{1}{5}$ de la longitud del lado), que no sobresale del margen lateral del pronoto; la cara y el poro glandular son visibles dorsalmente. La callosidad forma un ángulo obtuso hacia atrás y otro de 30° con el eje del cuerpo. Los márgenes laterales son paralelos desde la callosidad hasta el medio y, desde aquí, convergentes hasta la base. Los ángulos posteriores son obtusos. El surco y foveas basales son visibles. El punteado es fino; los puntos están separados por una distancia menor que su diámetro ($\varnothing = 0,012-0,016$ mm). Élitros 4,0 veces más largos y 1,3 veces más anchos que el pronoto, con un punteado fino y más disperso que el de este; los puntos están separados por una distancia mayor que su diámetro ($\varnothing = 0,012-0,016$ mm). El metasterno tiene una estrecha área longitudinal mediana lisa que se extiende desde antes del medio hasta el borde posterior.

Edeago está expandido apicalmente, puntiagudo en su borde externo y con unas fuertes protuberancias en el tercio basal de los márgenes laterales, en vista ventral (Fig. 12c); el orificio endofálico es visible y está dispuesto en el apodema del edeago; el saco prepucial es bilobulado. Los parámetros son muy pequeños y están provistos de cuatro sedas apicales muy cortas (Fig. 12d). Aparecen escasos poros con y sin sedas. Brazo del parámetro representado (Fig. 12e).

DISTRIBUCIÓN GEOGRÁFICA. República Unida de Tanzania (Grouvelle, 1909; Bruce, 1960).

BIOLOGÍA. Se ha colectado en inflorescencias de *Lobelia deckenii* Hems. (Grouvelle, 1919; Scott, 1935) y en humus en bosques de montaña (Bruce, 1960).

Subgénero *Micrambe* C.G. Thomson, 1863
Micrambe C.G. Thomson, 1863: 263

ESPECIE TIPO: *Dermestes abietis* Paykull, 1798 por subsiguiente designación de Leschen (1996).

DIAGNOSIS. La coloración es variable, de pardo-amarillenta a negra o, en ocasiones, bicolor. Las antenas poseen la maza gruesa. El pronoto presenta el margen anterior recto; los laterales son dentados (a veces esta dentición está reducida o ausente); diente lateral ausente y un conducto glandular presente. El prosterno no es convexo y está desprovisto de poros glandulares. El primer ventrito abdominal es tan largo como los siguientes en su conjunto. La fórmula tarsal es 5-5-4 en machos y 5-5-5 en hembras o 5-5-5 en ambos sexos.

DESCRIPCIÓN. Longitud: 1,3-3,0 mm. El cuerpo es oval, alargado y moderadamente convexo. La coloración varía de pardo-amarillenta a negra o bicolor. La pubescencia es erecta, suberecta o acostada. El punteado del cuerpo es difuso. Presenta conductos glandulares no saculares. Cabeza provista de un diente genal poco desarrollado o ausente; la sutura fronto-clipeal está ausente y la sutura gular presente; el vértex presenta una línea o carena. Las mandíbulas poseen tres tubérculos dorsales. Las antenas son gráciles, mazudas y con el último antenómero bastante asimétrico. Los ojos están desarrollados, son prominentes, hemisféricos o subhemisféricos y asimétricos, con sedas oculares presentes. Pronoto con el margen anterior recto y con los laterales eventualmente crenulados; los ángulos anteriores están dilatados formando una callosidad pronotal que carece de diente lateral en el medio. Las foveas basales están presentes, pero no conectadas por el surco basal. El margen lateral del pronoto posee un conducto glandular. El primer ventrito es tan largo como los restantes juntos. Posee espiráculos abdominales en los segmentos I a VII. Las alas membranosas presentan todas las venas alares o, con la vena MP_3 ausente. El prosterno es corto. Las

cavidades coxales anteriores quedan abiertas hacia atrás. La apófisis mesosternal es más ancha que la prosternal y su borde posterior no sobrepasa las coxas intermedias. Los epímeros del mesosterno no alcanzan las cavidades coxales intermedias. El metasterno es siempre más largo que el primer ventrito abdominal y posee una línea longitudinal media. Las tibias están provistas de una franja apical de espinas. Los tarsómeros son ligeramente o nada bilobulados. El artejo IV de los tarsos es más pequeño que el III. Fórmula tarsal 5–5–4 o 5–5–5. Tarsómeros del I al III de los protarsos y mesotarsos dilatados o no.

Edeago con orientación vertical. El tegmen presenta los brazos anteriores separados o estrechamente fusionados en la porción distal.

Clave de especies de *Micrambe* (s. str.) de la subregión malgache

- 1 Pubescencia simple. Antenas monocromáticas 2
- Pubescencia doble. Antenómeros 9° y 10° oscuros. Callosidad pronotal grande (1/2 de la longitud del lado); márgenes laterales en curva regular hasta la base (Figs. 13a, b). Edeago expandido apicalmente y ensanchado en la mitad basal (Fig. 13e). Parámetros alargados y triangulares (Fig. 13d), provistos de dos largas sedas apicales. L = 1,5–1,6 mm. Escasos poros con y sin sedas *apicalis* Grouvelle, 1906
- 2 Ojos pequeños, prominentes (E = 1,0–1,2) y cónicos. Edeago expandido apicalmente (Fig. 18e). Orificio endofálico visible y saco prepucial membranoso; protuberancia presente en el tercio basal de los márgenes laterales. Parámetros triangulares (Fig. 18d) (L = 0,067–0,068 mm). L = 1,7 mm. Madagascar y Congo *modesta* Grouvelle, 1906
- Ojos normales 3
- 3 Ojos grandes (L = 0,122 mm), normales, hemisféricos y prominentes (E ≥ 1). Edeago expandido apicalmente con unas pequeñas protuberancias en el tercio basal de los márgenes laterales (Fig. 17e). Orificio endofálico visible. Parámetros triangulares y muy alargados (Fig. 17d), provistos de dos o tres sedas apicales. L = 1,4–1,5 mm. Madagascar y Camerún *madagascariensis* Grouvelle, 1896
- Ojos subhemisféricos. Talla de mayor tamaño (≥ 1,5 mm) 4
- 4 Cuerpo muy convexo. Coloración pardo-amarillenta 5
- Cuerpo poco convexo. Coloración pardo-oscura o ferruginosa en cabeza y pronoto. Edeago expandido apicalmente con unas pequeñas protuberancias en el tercio basal de los márgenes laterales (Fig. 16e). Saco prepucial con una fina membrana. Parámetros (Fig. 16d). L = 1,6–2,1 mm *leonardo* Otero & Pereira, 2017
- 5 Coloración pardo-amarillenta. Artejo 4° de los tarsos posteriores de pequeño tamaño. Edeago expandido apicalmente. Orificio endofálico visible. L = 1,9 mm *brevitarsis* (Bruce, 1963)
- Artejo 4° de los tarsos posteriores de tamaño similar al de las restantes especies del género 6
- 6 Callosidad pronotal grande (1/3 de la longitud del lateral) que apenas sobresale del margen lateral del pronoto (Figs. 15a, b). Márgenes laterales paralelos y convergentes hasta la base en su último tercio. Edeago expandido apicalmente (Fig. 15e). Orificio endofálico no visible. Parámetros muy alargados y triangulares (Fig. 15d). L = 1,8–2,0 mm *consors* Grouvelle, 1906

- Callosidad pronotal más pequeña (1/4 de la longitud del lateral), sobresaliendo ligeramente del margen lateral del pronoto (Fig. 19a). Márgenes laterales en curva regular desde la callosidad hasta la base (Fig. 19b). Parámetros alargados y dilatados en la base (Fig. 19d). L = 1,5–1,9 mm *reuninensis* Lyubarsky, 2013

***Micrambe apicalis* Grouvelle, 1906**

(Fig. 13)

Micrambe apicalis Grouvelle, 1906: 141

MATERIAL EXAMINADO. HOLOTIPO: ♂. MADAGASCAR. C. 4 km N. de Ambohimahamasoa, Forêt Fianaratsoa, 1.200–1.300 m, 22.III.1996, 1 ♂ (leg. J. Janak & P. Moravec) (MHNG). – Prov. Tamatave, Moramanga env., 25–27.XI.1995, 1 ♂ (leg. I. Jenis) (MHNG). – Tananarive, 06–13.X.1970, 1 ex (leg. P. Hammond) (BMNH).

REDESCRIPCIÓN. Longitud: 1,5–1,6 mm. Cuerpo oblongo y convexo. Coloración pardo-rojiza, excepto los antenómeros 9° y 10° que son más oscuros. Pubescencia doble (L = 0,041–0,048 mm). Alas metatorácicas completamente desarrolladas. Cabeza poco transversa, cuadrada o subcuadrada (WL = 1,4) (Fig. 13b). Punteado fuerte y denso; los puntos están separados por una distancia menor que su diámetro

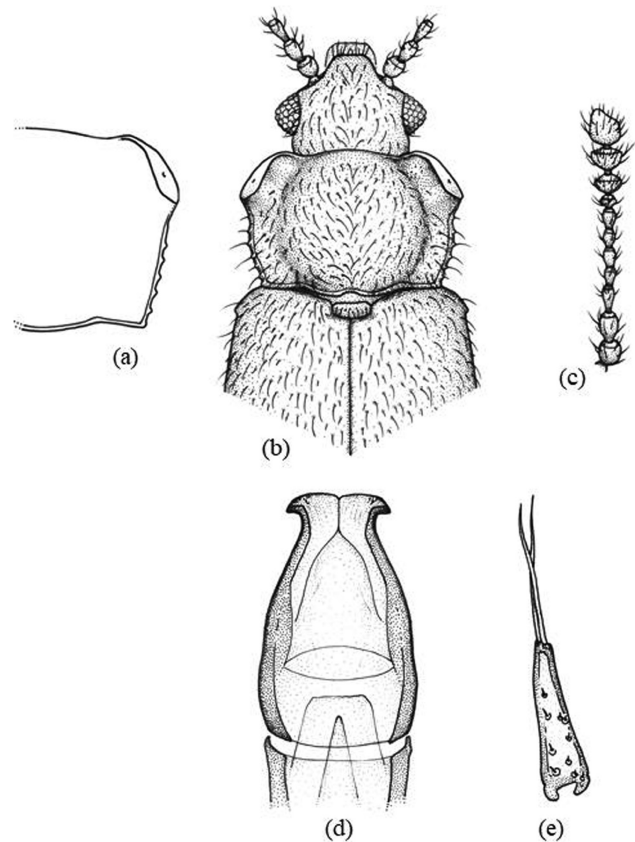

Fig. 13.— *Micrambe apicalis* Grouvelle, 1906: (a) pronoto; (b) vista general; (c) antena; (d) edeago; (e) parámetro.

Fig. 13.— *Micrambe apicalis* Grouvelle, 1906: (a) pronotum; (b) habitus; (c) antenna; (d) dorsal view of aedeagus; (e) paramere.

($\text{Ø} = 0,015\text{--}0,017$ mm). Ojos normales, hemisféricos y moderadamente prominentes ($E = 0,8$); facetas oculares ($\text{Ø} = 0,010\text{--}0,013$ mm) más pequeñas que los puntos de la cabeza. Antenas largas ($L = 0,615$ mm), sobrepasando la base del pronoto; el antenómero 2° es igual de ancho y 0,7 veces más largo que el 1°; los antenómeros del 4° al 7° son casi iguales y 0,6 veces más cortos que el 3°; el 8° es transverso (Fig. 13c). Pronoto moderadamente transverso ($WL = 1,7$) (Fig. 13a, b). Callosidad pronotal grande ($\frac{1}{3}$ de la longitud del lado); la cara y el poro glandular son bien visibles dorsalmente; el borde está fuertemente marcado. La callosidad forma un ángulo obtuso hacia atrás y otro de $31\text{--}32^\circ$ con el eje del cuerpo. El margen anterior es débilmente curvado; los márgenes laterales son convergentes, en línea recta, hasta la base. Los ángulos posteriores son obtusos. El surco y foveas basales están presentes y son visibles. El punteado es menos fuerte que el de la cabeza; los puntos están separados por una distancia menor que su diámetro ($\text{Ø} = 0,011\text{--}0,016$ mm). Élitros 1,5 veces más largos que anchos y más anchos que el pronoto, con un punteado más difuso que el de este; los puntos están separados por una distancia mayor que su diámetro ($\text{Ø} = 0,011\text{--}0,016$ mm).

Edeago expandido apicalmente y ensanchado en la mitad basal ($L = 0,145$ mm) (Fig. 13d); el orificio endofálico es notablemente visible, truncado en el ápice y está dispuesto en el apodema del edeago. La armadura endofálica está constituida por numerosas espinas de muy pequeño tamaño. Los parámetros son alargados, triangulares ($L = 71,98$ μm ; $W = 27,98$ μm) y están provistos de dos largas sedas apicales ($L = 45,62\text{--}68,11$ μm) (Fig. 13e). Aparecen escasos poros con y sin sedas.

DISTRIBUCIÓN GEOGRÁFICA. Madagascar (Grouvelle, 1906; Otero & Pereira, 2017).

BIOLOGÍA. Se ha capturado en bosques húmedos.

Micrambe brevitarsis (Bruce, 1963)

(Fig. 14)

Cryptophagus (*Micrambe*) *brevitarsis* Bruce, 1963: 216

Micrambe brevitarsa (Bruce): Leschen, 1996: 633

MATERIAL EXAMINADO. HOLOTIPO: ♂. MADAGASCAR. (Etiqueta roja)/Coll. Mus. Congo; Madagascar, Forêt de Fito; ex coll. D. Breuning (etiqueta blanca)/Typus (etiqueta roja)/*Micrambe brevitarsis* n. sp., det. N. Bruce (etiqueta blanca) (caligrafía original) (RMCA).

REDESCRIPCIÓN. Longitud: 1,9 mm. Cuerpo alargado, oval y convexo. Coloración pardo-amarillenta. Pubescencia simple, acostada y larga ($L = 0,036\text{--}0,040$ mm); en los márgenes y extremo de los élitros hay algunos pelos levantados. Alas metatorácicas completamente desarrolladas. Cabeza moderadamente transversa ($WL = 1,6\text{--}1,7$) (Fig. 14b) y con

un punteado fuerte y denso; los puntos están separados por una distancia menor que su diámetro ($\text{Ø} = 0,005$ mm) Ojos normales, subhemisféricos y poco prominentes ($E = 0,7\text{--}0,8$); facetas oculares de mayor tamaño ($\text{Ø} = 0,0060\text{--}0,010$ mm) que los puntos de la cabeza. Antenas largas ($L = 0,796$ mm), sobrepasando la base del pronoto; el antenómero 1° es grueso y cilíndrico; el 2° es más estrecho y casi tan largo como el 1°; los antenómeros 4°, 6° y 7° son iguales y 1,5 veces más cortos que el 2°; el 8° es 1,3 veces más corto que el 7°; los antenómeros 9° y 10° son fuertemente transversos y el 11° es 1,7 veces más largo que el 9° (Fig. 14c). Pronoto convexo y moderadamente transverso ($WL = 1,6\text{--}1,7$) (Fig. 14a, b). Callosidad pronotal grande ($\frac{1}{3}$ de la longitud del lado), que no sobresale del margen lateral del pronoto; la cara y el poro glandular son visibles dorsalmente. La callosidad forma un ángulo obtuso hacia atrás y otro de $25\text{--}26^\circ$ con el eje del cuerpo. El margen anterior es convexo; los márgenes laterales son más o menos paralelos en los dos tercios anteriores y convergentes en el tercio basal. Los ángulos posteriores son obtusos. El surco basal es visible. El punteado es débil; los puntos están separados por una distancia menor que su diámetro ($\text{Ø} = 0,006\text{--}0,010$ mm). Élitros 2,4 veces más largos que el pronoto y con un punteado más fino y más disperso que el de este; los puntos están separados por una distancia mayor que su diámetro ($\text{Ø} = 0,006\text{--}0,010$ mm). El artejo IV de los tarsos posteriores de los machos es más pequeño que en individuos de otras especies del género.

Edeago expandido apicalmente (en mal estado); el orificio endofálico es visible y está dispuesto en el apodema del edeago. Parámetros ausentes.

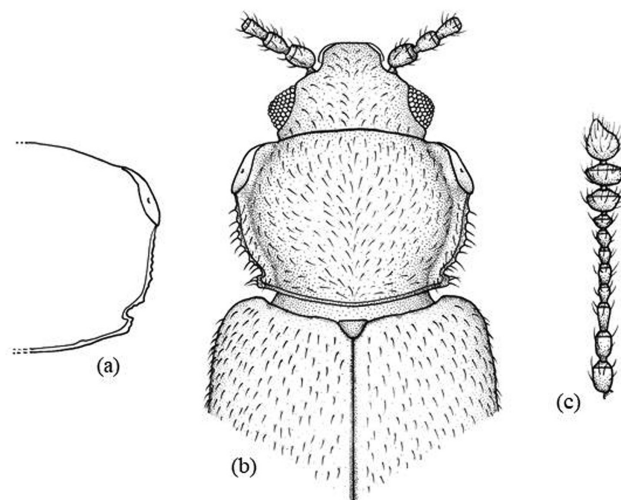

Fig. 14.— *Micrambe brevitarsis* (Bruce, 1963): (a) pronoto; (b) vista general; (c) antena.

Fig. 14.— *Micrambe brevitarsis* (Bruce, 1963): (a) pronotum; (b) habitus; (c) antenna.

DISTRIBUCIÓN GEOGRÁFICA. República de Madagascar (Bruce, 1963; Otero & Pereira, 2017).

BIOLÓGIA. Desconocida.

Micrambe consors Grouvelle, 1906

(Fig. 15)

Micrambe consors Grouvelle, 1906: 140

MATERIAL EXAMINADO. Holotipo: ♂. MADAGASCAR. Coll. Mus. Congo/Madagascar: Amparafara, 04.V.1937, J. Vadon/*Micrambe consors* Grouvelle/det. N. Bruce, 1 ♀; coll. Mus. Congo/Madagascar: Amparafara, 04.V.1937, J. Vadon/*Micrambe consors* Grouvelle/det. N. Bruce (caligrafía original) (RMCA).

MATERIAL ADICIONAL EXAMINADO. ISLA LA REUNIÓN. Pitón de la Founaise; 25.VIII.1984, 2 ♂♂ (leg. Made) (NMW). – MADAGASCAR. Antsiranana, Antsahampano, Mt. d’Ambre, [12.53°S/49.17°E], 15–19.XII.2004, 1 ex (BMNH). – Tabnala, 40 km Ambositra, 14.XI.2006, 4 exx (leg. Dr. Claudio) (MHNG).

REDESCRIPCIÓN. Longitud: 1,8–2,0 mm. Cuerpo oval, alargado y convexo. Coloración que varía de

pardo-amarillenta a pardo-rojiza uniforme, aunque algunos ejemplares presentan solamente la cabeza y el pronoto pardo-rojizos. Pubescencia simple, poco densa y corta ($L = 0,019–0,022$ mm). Alas metatorácicas completamente desarrolladas. Cabeza moderadamente transversa ($WL = 1,8–1,9$) (Fig. 15b) y con un punteado fuerte y poco denso; los puntos están separados por una distancia mayor que su diámetro ($\varnothing = 0,010–0,012$ mm). Ojos normales, subhemisféricos y moderadamente prominentes ($E = 0,9$); facetas oculares de tamaño similar ($\varnothing = 0,011–0,012$ mm) a los puntos de la cabeza. Antenas largas ($L = 0,594$ mm), alcanzando la base del pronoto; el antenómero 1° es grueso; el 2° es ovoide, casi igual al 1° y 0,9 veces más largo que el 3°; los antenómeros 4°, 6° y 7° son iguales y 0,6 veces más cortos que el 3°; los antenómeros 9° y 10° son transversos (Fig. 15c). Pronoto convexo y moderadamente transverso ($WL = 1,8$) (Fig. 15a, b). Callosidad pronotal grande ($\frac{1}{3}$ de la longitud del lado), no sobresaliendo del margen lateral del pronoto; la cara y el poro glandular son visibles dorsalmente. La callosidad forma un ángulo obtuso hacia atrás y otro de 30–31° con el eje del cuerpo. El margen anterior es curvado; los márgenes laterales, desde la callosidad hasta el último tercio, son más o menos paralelos y, desde aquí, convergentes hasta la base. Los ángulos posteriores son obtusos. El surco basal es visible, aunque las foveas basales son poco visibles. El punteado es fuerte y denso; los puntos están separados por una distancia menor que su diámetro ($\varnothing = 0,011–0,012$ mm). Élitros 3,0 veces más largos que el pronoto y con un punteado más fino y disperso que el de este; los puntos están separados por una distancia mayor que su diámetro ($\varnothing = 0,011–0,012$ mm).

Edeago ($L = 0,138$ mm) expandido apicalmente y con unas pequeñas protuberancias en el tercio basal de los márgenes laterales, en vista ventral (Fig. 15d); el orificio endofálico no es visible. Los parámetros son triangulares, muy alargados ($L = 0,080–0,090$ mm) y están provistos de una o dos sedas apicales ($L = 39,28$ μm) (Fig. 15e). Aparecen escasos poros con y sin sedas.

DISTRIBUCIÓN GEOGRÁFICA. República de Madagascar (Grouvelle, 1906; Bruce, 1959b; Otero & Pereira, 2017); Isla La Reunión (nueva cita).

BIOLÓGIA. Desconocida.

Micrambe leonardoi Otero & Pereira, 2017

(Fig. 16)

*Micrambe leonardo*i Otero & Pereira, 2017: 56

MATERIAL EXAMINADO. Holotipo: ♂. ISLA LA REUNIÓN, Bourg-Murat, [21°12’49’’S/55°35’16’’E], 1.560 m, 08.III.2000 (leg. J. & I. Wiesner) (SMNS). – Paratipos: 2 ♂♂ y 4 ♀♀. ISLA LA REUNIÓN, Bourg-Murat, [21°12’49’’S/55°35’16’’E], 1.560 m, 05.I.1998 (leg. J. & I. Wiesner).

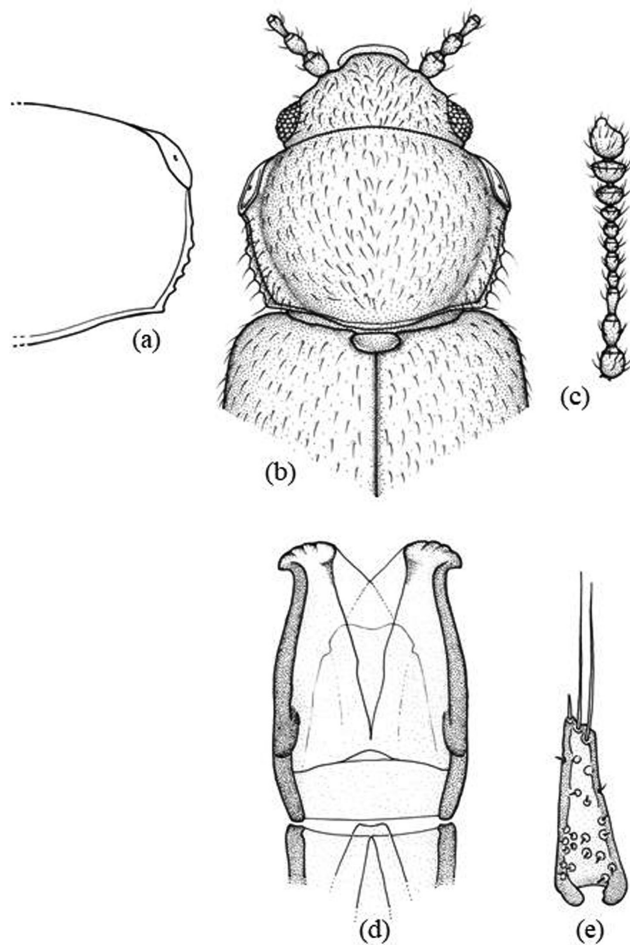

Fig. 15.— *Micrambe consors* Grouvelle, 1906: (a) pronoto; (b) vista general; (c) antena; (d) edeago; (e) parámetro.

Fig. 15.— *Micrambe consors* Grouvelle, 1906: (a) pronotum; (b) habitus; (c) antenna; (d) dorsal view of aedeagus; (e) paramere.

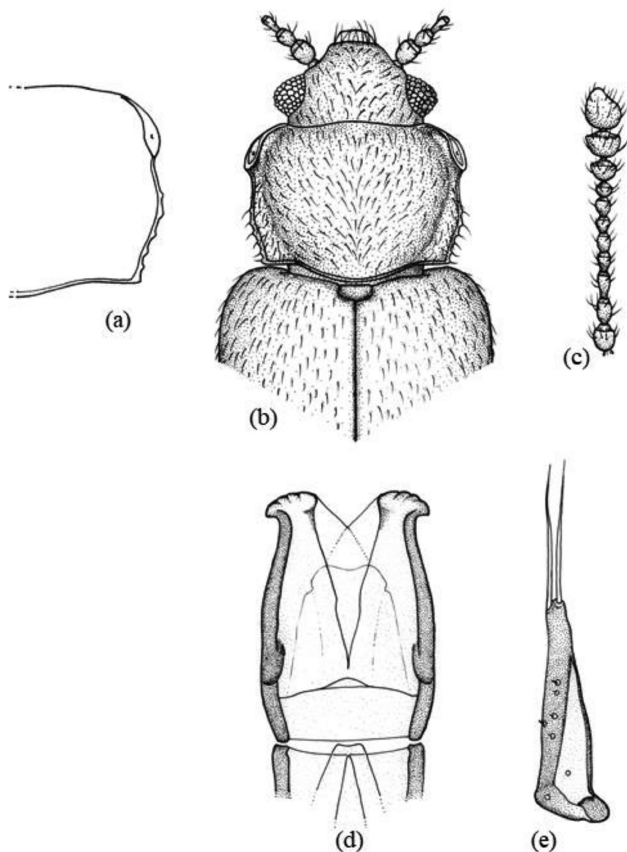

Fig. 16.— *Micrambe leonardoi* Otero & Pereira, 2017: (a) pronoto; (b) vista general; (c) antena; (d) eedeago; (e) parámero.

Fig. 16.— *Micrambe leonardoi* Otero & Pereira, 2017: (a) pronotum; (b) habitus; (c) antenna; (d) dorsal view of aedeagus; (e) paramere.

MATERIAL ADICIONAL EXAMINADO. ISLA LA REUNIÓN, Bourg-Murat, [21°12'49"S/55°35'16"E], 1.560 m, 08.III.2000, 2 ♀♀ (leg. J. & I. Wiesner). – Umg Vulkanhütte, 2.200 m, 34 exx (leg. Erber).

REDESCRIPCIÓN. Longitud: 1,6–2,1 mm. Cuerpo oval, alargado y poco convexo. Coloración pardo-amarillenta o pardo-oscuro; cabeza y pronoto pardo-rojizos; apéndices pardo-amarillentos. Pubescencia simple, acostada y corta ($L = 0,040\text{--}0,060$ mm). Alas metatorácicas completamente desarrolladas. Cabeza transversa ($WL = 1,9\text{--}2,0$) (Fig. 16b), con un punteado fuerte y denso; los puntos están separados por una distancia menor que su diámetro ($\varnothing = 0,012\text{--}0,016$ mm). Ojos normales ($L = 0,115$ mm), subhemisféricos y prominentes ($E = 0,95\text{--}1,0$); facetas oculares de tamaño inferior ($\varnothing = 0,008\text{--}0,010$ mm) a los puntos de la cabeza. Antenas largas ($L = 0,690$ mm), alcanzando el borde posterior del pronoto; el antenómero 1° es globoso y ancho; el 3° es igual de largo y más estrecho que el 2°; los antenómeros 4° y 8° son iguales y 1,8 veces más cortos que el 3°; los antenómeros 5°, 7° y 9° son casi iguales y 1,4 veces más cortos que el 3° (Fig. 16c). Pronoto moderadamente transverso

($WL = 1,7$) (Fig. 16a, b). Callosidad pronotal grande ($\frac{1}{3}$ de la longitud del lado), que apenas sobresale del margen lateral del pronoto; la cara está recostada sobre el pronoto y es bien visible dorsalmente; el poro glandular es también visible. La callosidad forma un ángulo obtuso hacia atrás y otro de $27\text{--}28^\circ$ con el eje del cuerpo. El margen anterior es curvado; los márgenes laterales son paralelos hasta el medio y, desde aquí, convergentes hasta la base. Los ángulos posteriores son obtusos. Las foveas basales están presentes y son visibles. El punteado es fuerte, denso y menos impreso que el de la cabeza; los puntos están separados por una distancia menor que su diámetro ($\varnothing = 0,014\text{--}0,018$ mm). Élitros 3,5 veces más largos que el pronoto y con un punteado más fino y disperso que el de este; los puntos están separados por una distancia mayor que su diámetro ($\varnothing = 0,016\text{--}0,018$ mm).

Eedeago expandido apicalmente ($L = 0,155$ mm; $W = 86,29$ μm) y con unas pequeñas protuberancias en el tercio basal de los márgenes laterales, en vista ventral (Fig. 16d); el saco prepucial presenta una fina membrana; el orificio endofálico es visible, dispuesto en el apodema del eedeago y truncado apicalmente. La armadura endofálica está constituida por pequeñas espinas. Los parámetros ($L = 64,67$ μm ; $W = 23,27$ μm) están provistos de dos largas sedas apicales ($L = 54,44\text{--}85,18$ μm) (Fig. 16e). Aparecen numerosos poros con y sin sedas.

DISTRIBUCIÓN GEOGRÁFICA. Isla La Reunión (Otero & Pereira, 2017).

BIOLOGÍA. Se ha colectado sobre las especies *Sophora demudata* Bory y *Antidesma madagascariense* Lam.; también en bosques compuestos de *Acacia heterophylla* Lam. y *Philippia arborescens* Klotz.

Micrambe madagascariensis Grouvelle, 1896 (Fig. 17)

Micrambe madagascariensis Grouvelle, 1896: 90
Micrambe opaculus Grouvelle, 1906: 140

MATERIAL EXAMINADO. Paratipo: ♀. MADAGASCAR. Diego-Suarez; Ch. Alluaud 1893 (etiqueta blanca)/Museum Paris, coll. A. Grouvelle 1915 (etiqueta azul)/*Micrambe madagascariensis*; ex typus; A. Grouvelle (etiqueta blanca) (caligrafía original) (MNHN). – 1 ex, Tananarive, Madagascar/Museum de Paris/det. N. Bruce: C. (*Micrambe*) *madagascariensis* (caligrafía original) (MNHN). Se ha etiquetado como *Micrambe madagascariensis* Grouvelle, 1896.

MATERIAL ADICIONAL EXAMINADO. MADAGASCAR. Tamatave distr., Moramanga env., 24.II–01.III.1995, 2 ♂♂ (leg. I. Jenis). – Nord, Lembonibona, 1.265 m, 5 km al E. de Andapa, 02.III.1996, 2 ♂♂ y 1 ♀. – Est., Ikoka env., Massiv Ambondrombe, [16°16'S/48°4'E], 1.100–1.200 m, 09–10.III.1996, 1 ♂ (leg. J. Janak & P. Moravec) (MHNG). – Moramanga dist., Nord, 5 km l'est Andapa, Lembonibona, [19°16'S/47°59'E], 02.III.1969, 1 ex. – Massiv. Anjanaharibe Nord, sentier Ambodihasina-Ambalarombe, Riv. Andramonta env., [14°20'S/50°04'E], 23.II–01.III.1996, 1 ex

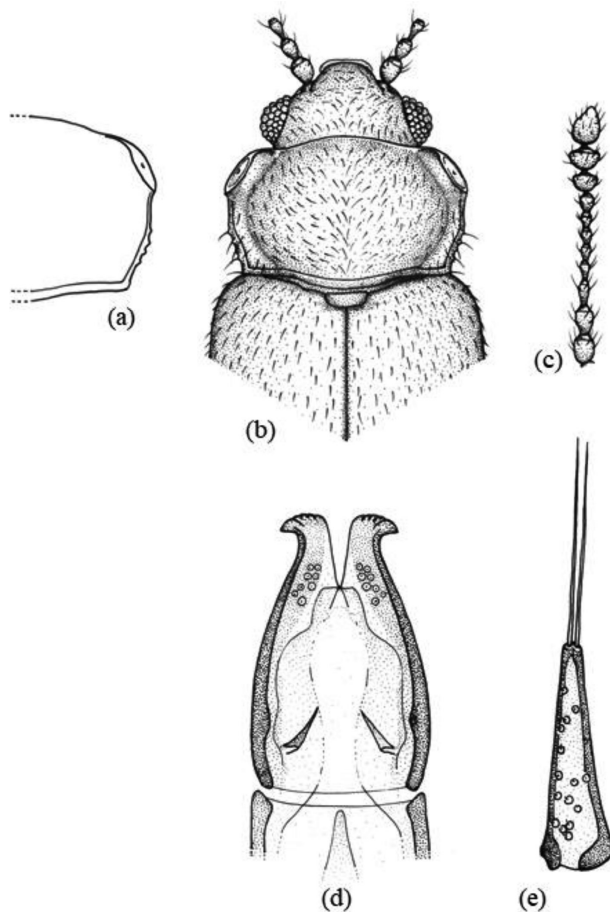

Fig. 17.— *Micrambe madagascariensis* Grouvelle, 1896: (a) pronoto; (b) vista general; (c) antena; (d) eedeago; (e) parámero.

Fig. 17.— *Micrambe madagascariensis* Grouvelle, 1896: (a) pronotum; (b) habitus; (c) antenna; (d) dorsal view of aedeagus; (e) paramere.

(leg. J. Janak & P. Moravec) (MHNG). – Tananarive, 06–13.X.1970, 2 exx sobre *Senecio* sp. (leg. P. Hammond) (BMNH). – Nr. Anjoro, 21.X.1970, 1 ex (leg. P. Hammond) (BMNH). – Fianarantsoa, Forêt Alatsara, 21–22.XI.2006, 11 exx (leg. Canepari). – Beronsoa, 40 km S. strada per Antsirabe, 14.XI.2006, 1 ex (leg. Canepari). – Andasibe-Mantadia, Périnet, [18°56'S/48°26'E], 07–08.XI.1998, 2 ♂♂ y 2 ♀♀ (leg. R. Müller) (TMSA). – Moramanga, Andasive, vic. Anevoca, Forêt pluviale de Marotmitza NR, 950–1.150 m, 05–12.XI.2004, 2 ♀♀ (leg. Randriamanaitra). – Périnet, 21–22.XII.2001, 1 ♀ (leg. W. Dolin) (NMW). – Manjakacompo, 05.X.1989, 1 ♀ (leg. L. Bartolozzi) (MSNF).

REDESCRIPCIÓN. Longitud: 1,4–1,5 mm. Cuerpo oval, alargado y moderadamente convexo. Coloración pardo-amarillenta. Pubescencia simple. Alas metatorácicas completamente desarrolladas. Cabeza muy transversa (WL = 2,4) (Fig. 17b). Ojos grandes (L = 0,122 mm), normales, subhemisféricos y prominentes ($E \geq 1$); facetas oculares de tamaño menor o igual ($\varnothing = 0,06–0,09$ mm) que los puntos de la cabeza ($\varnothing = 0,09$ mm). Antenas largas (L = 0,543 mm), sobrepasando la base del pronoto; el antenómero 1° es grueso y ovoide; el 2° es tan largo como el 1° pero más estrecho; el 3° es 1,1 veces más largo que el 2°; los

antenómeros 4°, 6°, 7° y 8° son casi iguales y 0,5 veces más cortos que el 3°; los antenómeros 9° y 10° son transversos (Fig. 17c). Pronoto convexo y moderadamente transverso (WL = 1,9) (Fig. 17a, b). Callosidad pronotal grande ($\frac{1}{3}$ de la longitud del lado), que no sobresale del margen lateral del pronoto; la cara y el poro glandular son bien visibles dorsalmente; el borde es fuerte. La callosidad forma un ángulo obtuso hacia atrás y otro de 27–28° con el eje del cuerpo. Los márgenes laterales convergen hasta la base. Los ángulos posteriores son obtusos. Las foveas y el surco basales están presentes y son visibles. El punteado es fuerte y denso, los puntos están separados por una distancia menor que su diámetro ($\varnothing = 0,013–0,016$ mm). Élitros con un punteado más fino y disperso que el del pronoto; los puntos están separados por una distancia mayor que su diámetro ($\varnothing = 0,011–0,013$ mm).

Edeago expandido apicalmente (L = 0,153 mm) y con unas fuertes protuberancias en el tercio basal de los márgenes laterales, en vista ventral (Fig. 17d); el orificio endofálico es visible y está dispuesto en el apodema del edeago. La armadura endofálica está constituida por diminutas espinas. Los parámetros son triangulares, muy alargados (L = 76,75 μ m) y están provistos de dos o tres sedas apicales (Fig. 17e). Aparecen escasos poros con y sin sedas.

DISTRIBUCIÓN GEOGRÁFICA. República de Madagascar (Grouvelle, 1896, 1906; Bruce, 1959b, 1963; Otero & Pereira, 2017) y República de Camerún (Bruce, 1952a, 1952b, 1959).

BIOLOGÍA. Se han capturado sobre *Senecio* sp.

***Micrambe modesta* Grouvelle, 1906 emend. just. (Fig. 18)**

Micrambe modestus Grouvelle, 1906: 141 (grafia original incorrecta)

MATERIAL EXAMINADO. MADAGASCAR. Fover Panda/Type (etiqueta roja)/Museum Paris; coll. A. Grouvelle, 1915 (etiqueta blanca)/*Micrambe modestus* Grouv. (MNHN). Se ha etiquetado como *Micrambe modesta* Grouvelle, 1906.

MATERIAL ADICIONAL EXAMINADO. MADAGASCAR. Andasibe-Mantadia, Périnet, [18°56'S/48°25'N], 07.XI.1998, 2 ♂♂ y 2 ♀♀ (leg. R. Müller). – 1 ♂, Madagascar, C. 4 km al N. de Ambohimahasoa, bosque Fianarantsoa, 1.200–1.300 m, 22.III.1996 (leg. J. Janak & P. Moravec) (MHNG). – Madagascar, nr. Anjoro, 21.X.1970, 1 ex (leg. P. Hammond) (BMNH).

REDESCRIPCIÓN. Longitud: 1,7–1,8 mm. Cuerpo oblongo y convexo. Coloración pardo-amarillenta; cabeza y pronoto más oscuros. Pubescencia simple, algo levantada y grisácea (L = 0,057–0,070 mm). Alas metatorácicas completamente desarrolladas. Cabeza muy transversa (WL = 2,4–2,5) (Fig. 18b) con un punteado fuerte y denso; los puntos están separados por una distancia menor que su diámetro ($\varnothing = 0,016–0,020$ mm). Ojos cónicos, asimétricos y prominentes ($E = 1,15$); facetas oculares de tamaño

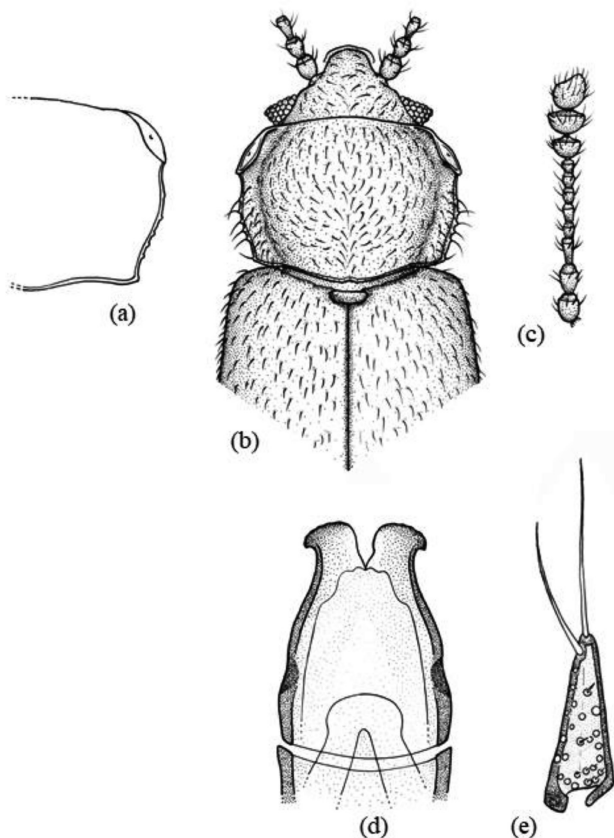

Fig. 18.— *Micrambe modesta* Grouvelle, 1906: (a) pronoto; (b) vista general; (c) antena; (d) edeago; (e) parámero.

Fig. 18.— *Micrambe modesta* Grouvelle, 1906: (a) pronotum; (b) habitus; (c) antenna; (d) dorsal view of aedeagus; (e) paramere.

inferior ($\varnothing = 0,08-0,010$ mm) a los puntos de la cabeza. Antenas largas ($L = 0,601$ mm); el antenómero 1° es grueso y tan largo como el 2° que tiene forma ovoide; los antenómeros 4° y 6° son iguales y 0,7 veces más cortos que el 2° (Fig. 18c). Pronoto moderadamente transverso ($WL = 1,7$) (Fig. 18a, b). Callosidad pronotal grande ($\frac{1}{3}$ de la longitud del lado) y bien visible dorsalmente; el poro glandular es también visible. La callosidad forma un ángulo obtuso hacia atrás y otro de $30-32^\circ$ con el eje del cuerpo. El margen anterior está débilmente redondeado; los márgenes laterales son casi paralelos hasta el medio y, desde aquí, convergentes hasta la base. Los ángulos posteriores son obtusos. El surco y foveas basales están presentes y son visibles. El punteado es fuerte y denso; los puntos están separados por una distancia menor que su diámetro ($\varnothing = 0,012-0,015$ mm). Élitros 3,0 veces más largos y 1,5 veces más anchos que el pronoto, con un punteado más fino y disperso que el de este; los puntos están separados por una distancia mayor que su diámetro ($\varnothing = 0,012-0,015$ mm).

Edeago expandido apicalmente ($L = 0,126$ mm; $W = 0,098$ mm) y con unas pequeñas protuberancias en el tercio basal de los márgenes laterales, en vista ventral (Fig. 18d); el orificio endofálico es visible,

dispuesto en el apodema del edeago y con el surco prepucial membranoso. La armadura endofálica está constituida por pequeñas espinas. Los parámetros son triangulares ($L = 0,067-0,068$ mm) y están provistos de dos largas sedas apicales ($L = 0,040-0,070$ mm) (Fig. 18e). Aparecen numerosos poros sin sedas.

DISTRIBUCIÓN GEOGRÁFICA. República de Madagascar (Grouvelle, 1906; Otero & Pereira, 2017) y República Democrática del Congo (Bruce, 1959b).

BIOLOGÍA. Se ha colectado sobre *Lobelia* sp.

Micrambe reuninensis Lyubarsky, 2013

(Fig. 19)

Micrambe reuninensis Lyubarsky, 2013: 61

REDESCRIPCIÓN (basada en descripción original: Lyubarsky, 2013). Longitud: 1,5–1,9 mm. Coloración pardo-amarillenta o marrón oscura. Pubescencia generalmente simple, aunque en ocasiones es doble. Alas metatorácicas membranosas y completamente desarrolladas. Cabeza (Fig. 19b) con un punteado denso; los puntos están separados por una distancia menor que su diámetro ($\varnothing = 0,0012$ mm). Ojos normales, cónicos y prominentes; facetas oculares de menor diámetro ($\varnothing = 0,0008-0,0011$ mm) que los puntos de la cabeza. Antenas largas, alcanzando la base del pronoto y con los antenómeros de la maza transversos; el antenómero 1° es alargado y al menos 1,5 veces más largo que ancho; el 2° es casi tan ancho como el 1° y 1,5 veces más largo que ancho; el 3° es alargado y al menos 2,0 veces más largo que ancho y no más largo que el 2°; el 4° es ligeramente alargado, menos de 1,5 veces más largo que ancho; el 5° es corto, menos de 1,5 veces más largo que ancho; el 6° es redondeado y corto, menos de 1,5 veces más largo que ancho; el 7° es 1,5–2,0 veces más largo que ancho; el 8° es corto, menos de 1,5 veces más largo que ancho (Fig. 19c). Pronoto moderadamente transverso ($WL = 1,6$) y distintamente estrechado posteriormente (Fig. 19a, b). Callosidad pronotal grande ($\frac{1}{4}$ de la longitud del lado), oval y bien visible dorsalmente; el poro glandular también es visible. La callosidad forma un ángulo obtuso hacia atrás y otro de $35-45^\circ$ con el eje del cuerpo. El margen anterior es ligeramente sinuado; los márgenes laterales forman una curva continua desde la callosidad hasta la base y son diferenciadamente denticulados. Los ángulos posteriores son obtusos. El surco y las foveas basales están presentes y son visibles. El punteado es fuerte y denso; los puntos están separados por una distancia menor que su diámetro ($\varnothing = 0,0008-0,0011$ mm). Élitros 1,3–1,4 veces más largos que anchos y con un punteado fuerte y denso; los puntos están separados por una distancia menor que su diámetro ($\varnothing = 0,0008-0,0011$ mm). Fórmula tarsal 5–5–4 en los machos y 5–5–5 en las hembras.

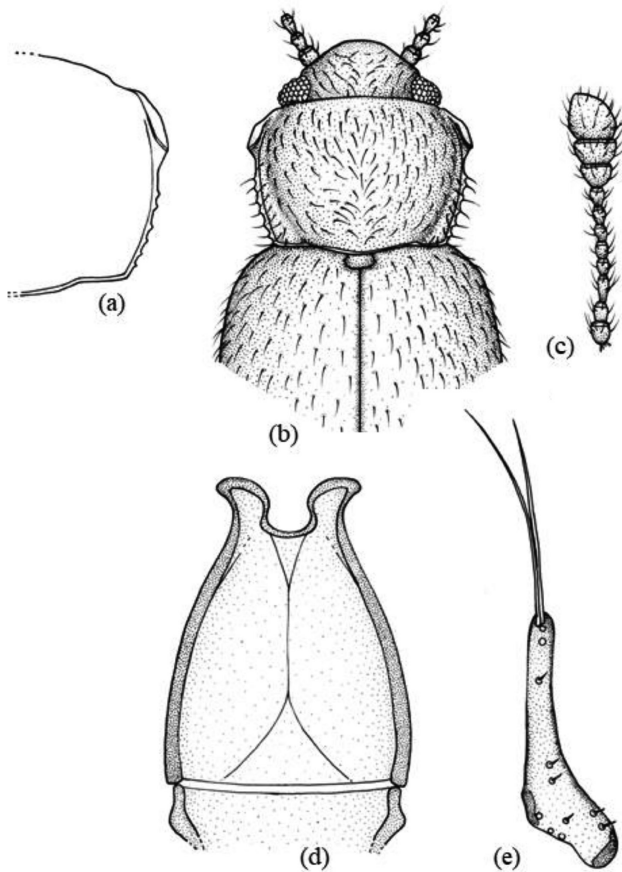

Fig. 19.— *Micrambe reuninensis* Lyubarsky, 2013: (a) pronoto; (b) vista general; (c) antena; (d) edeago; (e) parámero.

Fig. 19.— *Micrambe reuninensis* Lyubarsky, 2013: (a) pronotum; (b) habitus; (c) antenna; (d) dorsal view of aedeagus; (e) paramere.

Edeago con el lóbulo expandido apicalmente (Fig. 19d); el orificio endofálico y el saco prepucial no son visibles. Los parámetros son alargados, poco más de 2,0 veces más largos que anchos en su base y están provistos de dos largas sedas apicales (Fig. 19e). Aparecen escasos poros con sedas.

DISTRIBUCIÓN GEOGRÁFICA. Isla La Reunión (Lyubarsky, 2013).

BIOLOGÍA. Desconocida.

Clave de las especies de *Micrambe* (s. str.) del África subsahariana

- 1 Pubescencia simple 16
- Pubescencia doble 2
- 2 Ojos grandes, normales y subhemisféricos ($E \geq 0,8$) 3
- Ojos cónicos, prominentes ($E = 1,1$). Callosidad pronotal grande ($\frac{1}{4}$ de la longitud del lado), sobresaliendo poco del margen lateral del pronoto (Fig. 68a, b). Coloración pardo-amarillenta, en ocasiones, con manchas negras en los élitros. Edeago (Fig. 68e). Parámero (Fig. 68f). $L = 1,5-1,8$ mm *plagiata* (Peringuey, 1892)
- 3 Fórmula tarsal 5-5-5 en ambos sexos. Pronoto transverso ($WL = 1,7$). Callosidad pronotal grande ($\frac{1}{3}$ de la longitud del

- lado), sobresaliendo del margen lateral del pronoto y separada del disco pronotal mediante una depresión (Fig. 44a, b). Coloración pardo-rojiza con una banda triangular oscura a lo largo de la sutura. Edeago (Fig. 44e). Parámero (Fig. 44f). $L = 1,9-2,1$ mm *endroedyi* Otero, 2005
- Fórmula tarsal 5-5-5 en hembras y 5-5-4 en machos. Cuerpo de menor tamaño 4
- 4 Pronoto poco transverso ($WL < 1,6$) 5
- Pronoto transverso o moderadamente transverso ($WL \geq 1,7$) 7
- 5 Callosidad pronotal pequeña ($\frac{1}{5}$ de la longitud del lado) que apenas sobresale del margen lateral del pronoto. Márgenes laterales paralelos hasta poco después del medio y, desde aquí, ligeramente convergentes hasta la base (Fig. 37a, b). Edeago (Fig. 37d). Parámero (Fig. 37e). $L = 1,3-1,5$ mm *cuccodoroi* sp. nov.
- Callosidad pronotal grande ($\frac{1}{3}-\frac{1}{4}$ de la longitud del lado) 6
- 6 Alas metatorácicas desarrolladas. Antenómeros del 5° al 8° iguales (Fig. 66c). Ojos moderadamente prominentes ($E = 1,08$). Callosidad que no sobresale del margen lateral del pronoto. Lados subparalelos y, desde el medio, convergentes hasta la base (Fig. 66a, b). Edeago (Fig. 72e). Parámero (Fig. 66f). $L = 2,0-2,1$ mm *peringueyi* Grouvelle, 1908
- Alas metatorácicas presentes o ausentes. Antenómeros 6° y 7° iguales y 1,4 veces más cortos que el 5°; el 8° es transverso (Fig. 49c). Ojos moderadamente prominentes ($E = 1$). Pronoto con los márgenes laterales paralelos hasta el medio y, desde aquí, convergentes hasta la base (Fig. 46a, b). Edeago (Fig. 46d). Parámero (Fig. 46e). $L = 1,7-1,9$ mm *gracilipes* (Wollaston, 1871)
- 7 Callosidad pronotal grande ($\frac{1}{3}-\frac{1}{4}$ de la longitud del lado) que apenas sobresale del margen lateral del pronoto 8
- Callosidad pronotal sobresaliendo del margen lateral del pronoto. Márgenes laterales convergentes o formando una curva continua desde la callosidad hasta la base 13
- 8 Márgenes laterales del pronoto sinuados desde la callosidad pronotal hasta la base 9
- Márgenes laterales del pronoto paralelos en el tercio basal y, desde aquí, convergentes hasta la base. Pronoto moderadamente transverso ($WL = 1,8$) (Fig. 48a, b). Coloración de los élitros pardo-amarillenta con 2 manchas oscuras que se extienden hacia los lados. $L = 1,6-2,0$ mm *hamstroemi* (Bruce, 1957)
- 9 Coloración pardo-amarillenta. Ojos normales y subhemisféricos. Pronoto moderadamente transverso o transverso ($WL \geq 1,7$). Márgenes laterales del pronoto en curva regular hasta la base 10
- Coloración pardo-rojiza o amarillenta; patas y antenas pardo-amarillentas. Ojos grandes, hemisféricos y prominentes. Pronoto moderadamente transverso ($WL = 1,7$) 12
- 10 Cabeza muy transversa ($WL = 2,1$) (Fig. 43b). Ojos grandes, hemisféricos y prominentes ($WL = 1,1-1,2$). Callosidad pronotal grande ($\frac{1}{3}$ de la longitud del lado), no sobresaliendo del margen lateral y acostada sobre el disco pronotal. Márgenes laterales del pronoto ligeramente denticulados y convergentes hasta la base; en el medio del lateral, una ligera inflexión acentúa la convergencia (Fig. 43a, b). Edeago (Fig. 43d). Parámero (Fig. 43e). $L = 1,5-1,8$ mm *eichelbaumi* Grouvelle, 1908
- Callosidad pronotal no acostada sobre el disco pronotal. Márgenes laterales ligeramente denticulados y formando una curva continua desde la callosidad hasta la base 11
- 11 Cabeza muy transversa ($WL = 2,3-2,4$) (Fig. 67b). Ojos grandes, hemisféricos y prominentes ($E = 1,1$). El 3°

- antennómero es 1,5 veces más largo que el 4°; antennómeros del 4° al 8° casi iguales y 1,6 veces más cortos que el 3° (Fig. 67c). Márgenes laterales del pronoto ligeramente denticulados y formando una curva continua desde la callosidad hasta la base (Fig. 67a, b). Coloración de pardo-amarillenta a pardo-rojiza. Edeago (Fig. 67d). Parámero (Fig. 67e). L = 1,6–2,0 mm *perspicua* (Bruce, 1951)
- Cabeza moderadamente transversa (WL = 1,9) (Fig. 49b). Ojos grandes, subhemisféricos y moderadamente prominentes (E = 1,03). El 3° antennómero es 2,0 veces más largo que el 4° (Fig. 49c). Márgenes laterales del pronoto en curva regular hasta la base (Fig. 49a, b). Coloración pardo-amarillenta; antenas y patas más claras. Edeago (Fig. 49e). Parámero (Fig. 49f). L = 1,7–1,8 mm *hirta* Grouvelle, 1908
- 12 El 3° antennómero es, apenas, 1,2 veces más largo que el 5° (Fig. 26c). Ojos grandes, hemisféricos, simétricos y prominentes (E = 1,08). Pronoto fuertemente transverso (WL = 1,8). Callosidad pronotal acostada sobre el disco pronotal. Márgenes laterales del pronoto finamente denticulados, subparalelos y, desde aquí, convergentes hasta la base (Fig. 26a, b). Coloración pardo-amarillenta o pardo-ferruginosa. Edeago (Fig. 26e). Parámero (Fig. 27f). L = 1,3–1,8 mm *basuto* (Bruce, 1957)
- El 3° antennómero es 1,4 veces más largo que el 5° (Fig. 59c). Ojos grandes, hemisféricos y moderadamente prominentes (E = 0,92). Pronoto moderadamente transverso (WL = 1,7). Callosidad no acostada sobre el disco pronotal. Márgenes laterales del pronoto ligeramente sinuados justo detrás de la callosidad y posteriormente, en curva regular hasta la base (Fig. 59a, b). Último esternito abdominal con dos líneas de fuertes sedas dispuestas en forma de “V”. Coloración pardo-rojiza; patas y antenas pardo-amarillentas. Edeago (Fig. 59e). Parámero (Fig. 59f). L = 1,7–1,8 mm *natalensis* (Bruce, 1952)
- 13 Cuerpo de mayor tamaño (L ≥ 1,9 mm) 15
- Cuerpo de menor tamaño (L < 1,9 mm) 14
- 14 Márgenes laterales del pronoto en línea recta hasta la base (Fig. 61a, b). Élitros pardo-rojizos; cabeza y pronoto pardo-oscuro (algunas especies pueden ser pardo amarillentas); apéndices pardo-amarillentos. Ojos grandes, cónicos y prominentes (E = 1,2). El 3° antennómero es 1,5 veces más largo que el 4°; el 5° es 1,3 veces más largo que el 4°; antennómeros del 5° al 7° cortos y estrechos (Fig. 61c). Edeago (Fig. 61e). Parámero (Fig. 61f). L = 1,7 mm *nigrothoracica* (Bruce, 1952)
- Márgenes laterales del pronoto sinuados o, más o menos paralelos hasta el medio y, desde aquí, convergentes hasta la base (Fig. 56a, b). Ojos grandes, subhemisféricos y moderadamente prominentes (E = 0,9). Antennómeros 4° y 6° iguales y 1,4 veces más cortos que el 2°; antennómeros 7° y 8° iguales y 1,3 veces más cortos que el 6° (Fig. 56c). Coloración pardo-rojiza; apéndices pardo-amarillentos. Edeago (Fig. 56d). Parámero (Fig. 56e). L = 1,3–1,6 mm *molesta* (Bruce, 1951)
- 15 Márgenes laterales ligeramente crenulados y convergentes hasta la base (Fig. 51a, b). Cabeza poco transversa (WL = 1,4–1,5) (Fig. 51b). Ojos normales, hemisféricos y moderadamente prominentes (E = 1,1). Antennómeros 4° y 6° iguales y 0,7 veces más cortos que el 5°; el 8° es cuadrado (Fig. 51c). Coloración pardo-rojiza. Edeago (Fig. 51d). Parámero (Fig. 51e). L = 1,9–2,0 mm *kivuensis* (Bruce, 1965)
- Márgenes laterales del pronoto paralelos en la mitad anterior y, desde aquí, convergentes hasta la base (Fig. 72a, b). Ojos grandes, hemisféricos y prominentes (E = 1,1). El 3° antennómero es 1,6 veces más largo que el 4°; antennómeros 6° y 8° iguales (Fig. 72c). Coloración pardo-rojiza. Edeago (Fig. 72e). Parámero (Fig. 72f). L = 2,1–2,3 mm *simoni* Grouvelle, 1895
- 16 Cara de la callosidad pronotal bien visible dorsalmente; borde fuerte; agujereada en su medio y sobresaliendo del margen lateral del pronoto 17
- Cara de la callosidad pronotal no visible dorsalmente; borde débil y no sobresaliendo del margen lateral del pronoto 61
- 17 Pronoto cuadrado (WL = 1,0) (Fig. 70a, b). Antenas cortas, no sobrepasando la base del pronoto; el 3° antennómero es alargado; el 5° es un poco más largo que el 4°; el 8° es tan largo como ancho (Fig. 70c). Callosidad pronotal grande (1/4 de la longitud del lado), no sobresaliendo del margen lateral del pronoto. Márgenes laterales paralelos y ligeramente denticulados (Fig. 70a). Edeago (Fig. 70e). Parámero (Fig. 70f). L = 2,0 mm *quadricollis* (Bruce, 1952)
- Pronoto más o menos transverso o subcuadrado (WL > 1,0) 18
- 18 Alas metatorácicas reducidas o ausentes 19
- Alas metatorácicas completamente desarrolladas 23
- 19 Pronoto poco o moderadamente transverso (WL ≤ 1,5). Callosidad pronotal grande (1/3 de la longitud del lado), apenas sobresaliendo del margen lateral del pronoto. Márgenes laterales convergentes, en línea recta, desde la callosidad hasta la base (Fig. 32a, b). Coloración variable; algunos ejemplares son oscuros mientras que, la parte central y apical del pronoto y élitros son pardo-amarillentos; mitad distal de las tibias y maza antenal oscuras. Edeago (Fig. 32d). Parámero (Fig. 32e). L = 2,4–2,5 mm *burgeoni* (Scott, 1935)
- Pronoto moderadamente transverso o muy transverso (WL > 1,5). Callosidad pronotal grande (1/3–1/4 de la longitud del lado) 20
- 20 Callosidad pronotal que apenas sobresale del margen lateral del pronoto 21
- Callosidad pronotal que sobresale claramente del margen lateral del pronoto 22
- 21 Antenas cortas, no alcanzando la base del pronoto; el 1° antennómero es grueso y cilíndrico; los antennómeros 2° y 3° son iguales, más estrechos y 1,3 veces más cortos que el 1°; el 4° es 1,4 veces más corto que el 3°; los antennómeros 5°, 6°, 7° y 8° son iguales y 1,1 veces más largos que el 9° y los 9° y 10° son iguales y transversos (Fig. 69c). Callosidad pronotal grande (1/3 de la longitud del lado). Márgenes laterales del pronoto en curva regular hasta la base (Fig. 69a, b). Alas metatorácicas ausentes. L = 1,4–1,9 mm *punctulata* (Bruce, 1960)
- Antenas largas, que sobrepasan la base del pronoto; el 3° antennómero es 1,8 veces más largo que el 4°; los antennómeros 6°, 7° y 8° son cortos (Fig. 31c). Callosidad pronotal grande (1/3–1/4 de la longitud del lado). Márgenes laterales del pronoto ligeramente sinuados hasta la base (Fig. 31a, b). Alas metatorácicas rudimentarias. Edeago (Fig. 31e). Parámero (Fig. 31f). L = 1,8 mm *brincki* (Bruce, 1957)
- 22 Coloración pardo-amarillenta, uniforme. Cabeza moderadamente transversa (WL = 1,6–1,7) (Fig. 65 b). Ojos grandes (L = 0,104 mm), hemisféricos y moderadamente prominentes (E = 0,8). Antennómeros 4°, 5°, 6° y 7° iguales (Fig. 65c). Pronoto moderadamente transverso (WL = 1,7–1,8). Márgenes laterales del pronoto ligeramente cóncavos hasta un poco después del medio (Fig. 65 a, b). Edeago (Fig. 65d). Parámero (Fig. 65e). L = 1,3 mm *parvula* (Bruce, 1952)
- Coloración con una mancha oscura en cada élitro. Cabeza moderadamente transversa (WL = 1,6–1,7) (Fig. 27b). Ojos normales, hemisféricos y moderadamente prominentes (E = 0,91). Antennómeros 4° y 6° iguales (Fig. 27c). Márgenes laterales del pronoto paralelos desde la callosidad pronotal hasta un poco después del medio y convergentes, en línea recta, desde el tercio basal hasta la base (Fig. 27a, b). Edeago (Fig. 27d). Parámero (Fig. 27e). L = 1,7–1,9 mm *bicolorata* (Bruce, 1959)

- 23 Ojos cónicos, asimétricos y prominentes ($E \geq 1,2$) 24
- Ojos normales, hemisféricos o subhemisféricos 25
- 24 Pronoto moderadamente transverso ($WL = 1,8$). Callosidad pronotal grande ($\frac{1}{3}$ de la longitud del lado), sobresaliendo del margen lateral. Márgenes laterales sinuados, desde la callosidad pronotal, hasta la base (Fig. 33a, b). El 3° antenómero es 2,0 veces más largo que el 4°; del 6° al 8° son cortos y ovales (Fig. 33c). Coloración pardo-rojiza; antenas y patas pardo-amarillentas. $L = 1,7$ mm *caffer* (Bruce, 1952)
- Pronoto moderadamente transverso ($WL = 1,7$). Callosidad pronotal grande ($\frac{1}{3}$ de la longitud del lado), no sobresaliendo del margen lateral. Márgenes laterales casi paralelos hasta el medio y, desde aquí, convergentes hasta la base (Fig. 18a, b). Antenómeros 4° y 6° iguales y 0,7 veces más cortos que el 2° (Fig. 18c). Coloración pardo-amarillenta; cabeza y pronoto más oscuros. Edeago (Fig. 18d). Parámero (Fig. 18e). $L = 1,7-1,8$ mm *modesta* Grouvelle, 1906
- 25 Callosidad pronotal de moderado, o pequeño tamaño ($\leq \frac{1}{4}$ de la longitud del lado) 26
- Callosidad pronotal de mayor tamaño ($> \frac{1}{4}$ de la longitud del lado) 35
- 26 Ojos normales, hemisféricos, subhemisféricos y prominentes ($E > 1,0$). Márgenes laterales del pronoto, desde la callosidad, en curva regular hasta la base 27
- Ojos normales, hemisféricos, subhemisféricos y no prominentes ($E < 1,0$) 29
- 27 Márgenes laterales del pronoto convergentes o en curva regular hasta la base 28
- Márgenes laterales del pronoto sinuados. La callosidad pronotal es pequeña ($< \frac{1}{3}$ de la longitud del lado) y apenas sobresale del margen lateral del pronoto (Fig. 38a, b). Ojos normales, hemisféricos y prominentes ($E = 1,03$). El 3° antenómero es 1,5 veces más largo que el 4°; del 6° al 8° son de igual longitud y 1,2 veces más cortos que el 4° (Fig. 38c). Coloración pardo-amarillenta. Edeago (Fig. 38e). Parámero (Fig. 38 f). $L = 1,7$ mm *danielssoni* Otero, 2012
- 28 Coloración pardo-amarillenta. Ojos grandes, subhemisféricos y prominentes ($E = 1,1$). El 3° antenómero es 1,3 veces más largo que el 4°; antenómeros 4°, 5° y 6° de igual longitud (Fig. 47c). Pronoto moderadamente transverso ($WL = 1,7$). Márgenes laterales del pronoto en curva regular, desde la callosidad hasta la base (Fig. 47a, b). Edeago (Fig. 47e). Parámero (Fig. 47f). $L = 1,7-1,8$ mm *grouvellei* Bruce, 1937
- Coloración variable, de pardo-amarillenta a pardo-rojiza; antenas y patas más claras. Ojos grandes, hemisféricos y prominentes ($E = 1,1$). El 3° antenómero es 1,2 veces más largo que el 2°; antenómeros 4°, 5°, 6° y 7° iguales (Fig. 40c). Pronoto moderadamente transverso ($WL = 1,7-1,8$). Márgenes laterales, desde la callosidad, ligeramente dentados y fuertemente convergentes hasta la base (Fig. 40a, b). $L = 1,3-1,6$ mm *difficilis* (Bruce, 1955)
- 29 Callosidad pronotal de grande a pequeña ($\frac{1}{4}-\frac{1}{3}$ de la longitud del lado), sobresaliendo claramente del margen lateral del pronoto. Márgenes laterales del pronoto convergentes, en línea recta, desde la callosidad hasta la base (Fig. 30a, b). Ojos grandes, hemisféricos y moderadamente prominentes ($E = 0,9$). Antenómeros 4°, 5° y 6° casi iguales y 0,6-0,7 veces más cortos que el 3° (Fig. 30c). Coloración pardo-ferruginosa o castaña. Edeago (Fig. 30d). Parámero (Fig. 30e). $L = 1,9$ mm *brevipilis* (Bruce, 1951)
- Callosidad pronotal que no sobresale o que apenas sobresale del margen lateral del pronoto 30
- 30 Cuerpo de menor tamaño ($L \leq 2,0$ mm) 31
- Cuerpo de mayor tamaño ($L > 2,0$ mm) 34
- 31 Callosidad pronotal pequeña ($\frac{1}{5}$ de la longitud del lado). Márgenes laterales del pronoto más o menos paralelos en la mitad anterior y, desde aquí, convergentes hasta la base (Fig. 55a, b). El 3° antenómero es 1,7 veces más largo que el 4°; del 4° al 7° son de igual longitud (Fig. 55c). Coloración pardo-amarillenta. Edeago (Fig. 55e). Parámero (Fig. 55f). $L = 1,2-1,4$ mm *minuta* Grouvelle, 1908
- Callosidad pronotal de mayor tamaño ($L > \frac{1}{5}$) 32
- 32 Antenómeros 4°, 6°, 7° y 8° iguales. Ojos grandes, hemisféricos o subhemisféricos y moderadamente prominentes ($E = 0,8$). Pronoto moderadamente transverso ($WL = 1,7$). Márgenes laterales denticulados y convergentes, en línea recta, desde la callosidad hasta la base (Fig. 28a, b). Edeago (Fig. 28c). Parámero (Fig. 28d). $L = 1,6-1,9$ mm *borjai* sp. nov.
- Antenómeros 4° y 5° iguales y 1,2 veces más cortos que el 3°; antenómeros 6° y 7° iguales y 1,1, veces más cortos que el 5° (Fig. 77c). Pronoto moderadamente transverso ($WL = 1,7-1,8$). Callosidad que apenas sobresale del margen lateral del pronoto. Márgenes laterales casi paralelos hasta un poco después del medio y, desde aquí, convergentes hasta la base (Fig. 77a, b). Edeago (Fig. 77d). Parámero (Fig. 77e). $L = 1,4-1,5$ mm *tenebrata* (Bruce, 1963)
- 33 Coloración pardo-rojiza. Cabeza poco transversa ($WL = 1,5$) (Fig. 21b). Ojos normales, hemisféricos y poco prominentes ($E = 0,8$). El 3° antenómero es 1,3 veces más largo que el 2°; antenómeros 4°, 6° y 7° iguales (Fig. 21c). Pronoto moderadamente transverso ($WL = 1,8$). Callosidad pronotal de tamaño moderado ($\frac{1}{4}$ de la longitud del lado); márgenes laterales sinuados (Fig. 21a, b). Edeago (Fig. 21e). Parámero (Fig. 21f). $L = 2,0$ mm *africana* (Bruce, 1957)
- Coloración negruzca. Cabeza poco transversa ($WL = 1,5-1,6$) (Fig. 22b) Ojos normales y poco prominentes ($E = 0,9$). Antenómeros 4°, 6° y 8° iguales y 0,5 veces más cortos que el 3° (Fig. 22c). Callosidad pronotal de tamaño moderado ($\frac{1}{4}$ de la longitud del lado); márgenes laterales crenulados y en curva regular hasta la base (Fig. 22a, b). Edeago (Fig. 22d). Parámero (Fig. 22e). $L = 2,2-2,5$ mm *alberti* (Bruce, 1951)
- 34 Ojos prominentes ($E \geq 1,0$) 35
- Ojos no prominentes ($E \leq 1,0$) 48
- 35 Callosidad pronotal que apenas sobresale del margen lateral del pronoto 36
- Callosidad pronotal que sobresale claramente del margen lateral del pronoto 45
- 36 Cuerpo de mayor tamaño ($L \geq 2,0$ mm) 37
- Cuerpo de menor tamaño ($L < 2,0$ mm) 39
- 37 Márgenes laterales del pronoto en curva continua, desde la callosidad hasta la base. Callosidad pronotal grande ($\frac{1}{3}$ de la longitud del lado) (Fig. 23a, b). Cabeza poco transversa ($WL = 1,5-1,6$) (Fig. 23b). Ojos normales, subhemisféricos y ligeramente prominentes ($E = 1,01$). Antenómeros 6° y 7° casi iguales y 1,5 veces más cortos que el 5° (Fig. 23c). Edeago (Fig. 23d). Parámero (Fig. 23e). $L = 2,0-2,1$ mm *angolensis* (Bruce, 1965)
- Márgenes laterales del pronoto sinuados o más o menos paralelos hasta el medio y, desde aquí, convergentes hasta la base 38
- 38 Coloración pardo-amarillenta; apéndices más claros. Ojos normales y prominentes ($E = 1,0$). El 3° antenómero es 1,5 veces más largo que el 4°; antenómeros 6° y 7° iguales (Fig. 62c). Pronoto moderadamente transverso ($WL = 1,7-1,8$). Callosidad pronotal grande ($\frac{1}{3}$ de la longitud del lado); márgenes laterales sinuados (Fig. 62a, b). Edeago (Fig. 62e). Parámero (Fig. 62f). $L = 1,8-2,2$ mm *oblonga* (Bruce, 1957)
- Coloración pardo-rojiza. Ojos normales, hemisféricos y prominentes ($E = 1,0$). El 3° antenómero es 1,2 veces más largo

- que el 2°; antenómeros 6° y 7° iguales (Fig. 45c). Pronoto moderadamente transverso (WL = 1,7). Callosidad pronotal grande (1/3 de la longitud del lado); márgenes laterales paralelos hasta un poco después del medio y, desde aquí, convergentes hasta la base (Fig. 45a, b). Parámero (Fig. 45d). L = 1,9–2,1 mm *goliath* Grouvelle, 1908
- 39 Márgenes laterales del pronoto convergentes hasta la base 40
- Márgenes laterales del pronoto sinuados 41
- 40 Cabeza poco transversa (WL = 1,6) (Fig. 20b). Ojos grandes, hemisféricos y prominentes (E = 1,1–1,2). El 3° antenómero es 0,8 veces más largo que el 2°; antenómeros 4° y 7° iguales (Fig. 20c). Pronoto moderadamente transverso (WL = 1,7–1,8). Callosidad pronotal grande (1/3 de la longitud del lado); márgenes laterales en línea recta hasta la base (Fig. 20a, b). Edeago (Fig. 20d). Parámero (Fig. 20e). L = 1,4–1,8 mm *acerba* (Bruce, 1951)
- Cabeza muy transversa (WL = 2,4) (Fig. 50b). Ojos grandes, subhemisféricos y prominentes (E = 1,0–1,1). Antenómeros 4°, 7° y 8° casi iguales (Fig. 50c). Pronoto moderadamente transverso (WL = 1,6–1,7). Callosidad pronotal grande (1/3 de la longitud del lado), sobresaliendo del margen lateral del pronoto; márgenes laterales, en línea recta, desde la callosidad hasta la base (Fig. 50a, b). Edeago (Fig. 50d). Parámero (Fig. 50e). L = 1,5–1,8 mm *irritabilis* (Bruce, 1951)
- 41 Cabeza poco transversa (WL < 2,0) (Fig. 52b). Antenómeros 6° y 7° iguales y 1,3 veces más cortos que el 3° (Fig. 52c). Callosidad pronotal grande (1/3 de la longitud del lado), sobresaliendo ligeramente del margen lateral. Márgenes laterales paralelos hasta un poco después del medio y, desde aquí, convergentes hasta la base (Fig. 52a, b). Edeago similar al de *Micrambe plagiata*. L = 1,8–1,9 mm *leleuporum* (Bruce, 1960)
- Cabeza transversa o muy transversa (WL ≥ 2,0) 42
- 42 Antenómeros 4°, 6°, 7° y 8° iguales y 0,5 veces más cortos que el 3°; el 3° es 1,1 veces más largo que el 2° (Fig. 17c). Pronoto moderadamente transverso (WL = 1,9); márgenes laterales convergentes desde la callosidad hasta la base (Fig. 17a, b). Coloración pardo-amarillenta. Edeago (Fig. 17d). Parámero (Fig. 17e). L = 1,4–1,5 mm *madagascariensis* Grouvelle, 1896
- Antenómeros 4°, 6°, 7° y 8° diferentes 43
- 43 Coloración pardo-rojiza. Ojos grandes, hemisféricos y prominentes (E = 1,0). Antenómeros 4°, 5° y 7° iguales (Fig. 35c). Callosidad pronotal grande (1/3 de la longitud del lado) (Fig. 35a, b). Edeago (Fig. 35e). Parámero (Fig. 35f). L = 1,7–1,9 mm *capensis* (Redtenbacher, 1867)
- Coloración pardo-amarillenta 44
- 44 Cabeza transversa (WL = 2,0) (Fig. 24b). Ojos grandes, hemisféricos y prominentes (E = 1,0). El 3° antenómero es 1,4 veces más largo que el 2°; antenómeros 4° y 7° casi iguales (Fig. 24c). Pronoto moderadamente transverso (WL = 1,8). Callosidad pronotal grande (1/2–1/3 de la longitud del lado); márgenes laterales finamente denticulados y formando una curva regular (Fig. 24a, b). Edeago (Fig. 24c). Parámero (Fig. 24f). L = 1,8–1,9 mm *angulata* (Bruce, 1952)
- Cabeza transversa (WL = 2,1) (Fig. 78b). Ojos grandes, hemisféricos y prominentes (E = 1,1); en ocasiones, asimétricos. Antenómeros del 6° al 8° subcuadrados (Fig. 78c). Callosidad pronotal grande (1/3 de la longitud del lado), sobresaliendo ligeramente del margen lateral; márgenes laterales paralelos hasta un poco después del medio y, desde aquí, convergentes hasta la base (Fig. 78a, b). Edeago (Fig. 78e). Parámero (Fig. 78f). L = 1,7–1,8 mm *turneri* (Bruce, 1952)
- 45 Ojos normales, hemisféricos o subhemisféricos y prominentes (E = 1,3). Antenómeros 4°, 6° y 7° iguales (Fig. 25c). Pronoto moderadamente transverso (WL = 1,7). Callosidad pronotal grande (1/3 de la longitud del lado); márgenes laterales ligeramente denticulados y en línea recta hasta la base (Fig. 25a, b). L = 2,07 mm *anguliformis* (Bruce, 1957)
- Márgenes laterales del pronoto en curva regular hasta la base 46
- 46 Antenómeros 4°, 5°, 6° y 7° iguales (Fig. 39c). Cabeza muy transversa (WL = 2,1) (Fig. 39b). Ojos grandes, subhemisféricos y prominentes (E = 1,0). Pronoto poco transverso (WL = 1,6). Callosidad pronotal grande (1/3 de la longitud del lado), sobresaliendo del margen lateral del pronoto; márgenes laterales en débil curva hasta la base (Fig. 39a, b). Edeago (Fig. 39d). Parámero (Fig. 39e). L = 1,7 mm *defecta* (Bruce, 1965)
- Antenómeros 4°, 5°, 6° y 7° diferentes entre sí 47
- 47 Cabeza transversa (WL = 2,03) (Fig. 76b). Antenómeros 4°, 5° y 6° casi iguales y 0,7 veces más cortos que el 2° (Fig. 76c). Pronoto moderadamente convexo y transverso (WL = 1,8). Callosidad pronotal grande (1/3 de la longitud del lado); márgenes laterales ligeramente denticulados y en curva regular hasta la base (Fig. 76a, b). Edeago (Fig. 76d). L = 1,9–2,0 mm *tanguliyikae* (Bruce, 1960)
- Cabeza muy transversa (WL = 2,5) (Fig. 79b). El 3° antenómero es un poco más largo que el 2° y el 5° es de mayor longitud que el 4° (Fig. 79c). Pronoto moderadamente transverso (WL = 1,7). Callosidad pronotal grande (1/3 de la longitud del lado); márgenes laterales denticulados y convergentes hasta la base (Fig. 79a, b). Edeago (Fig. 79e). Parámero (Fig. 79f). L = 1,8–2,3 mm *ulicis* (Stephens, 1830)
- 48 Cuerpo de menor tamaño (L < 2,0 mm) 49
- Cuerpo de mayor tamaño (L > 2,0 mm) 56
- 49 Último esternito abdominal con una depresión en el medio (Fig. 36e). Coloración pardo-rojiza; antenas, patas y palpos pardo-amarillentos; tibias más oscurecidas. Cabeza muy transversa (WL = 2,2) (Fig. 36b). Antenómeros 6° y 7° casi iguales y 1,2 veces más cortos que el 3° (Fig. 36c). Márgenes laterales del pronoto en curva regular hasta la base (Fig. 36a, b). Parámero (Fig. 36f). L = 1,7–1,9 mm *castanea* (Bruce, 1965)
- Último esternito abdominal sin depresiones 50
- 50 Márgenes laterales del pronoto, desde la callosidad hasta la base, en curva continua (Fig. 53a, b). Pronoto moderadamente transverso (WL = 1,7–1,8). Antenómeros 2° y 3° iguales, más estrechos y tan largos como el 1°; antenómeros 5° y 7° iguales y 1,2 veces más cortos que el 3° (Fig. 53c). Coloración negruzca; antenas y patas, pardo-amarillentas. L = 1,4 mm *lobeliae* (Bruce, 1955)
- Márgenes laterales del pronoto, desde la callosidad hasta la base, sinuados o convergentes 51
- 51 Antenómeros 4°, 5° y 7° iguales 52
- Antenómeros 4°, 5° y 7° diferentes 54
- 52 Pronoto convexo y moderadamente transverso (WL = 1,7–1,8). Callosidad pronotal poco sobresaliente del margen lateral del pronoto; márgenes laterales ligeramente convergentes hasta un poco después del medio y, desde aquí, convergentes, en línea recta, hasta la base (Fig. 63a, b). El 1° antenómero es grueso y ovoide; el 2° es más delgado y un poco más largo que el 1°; el 3° es 1,2 veces más largo que el 2°; antenómeros 4°, 5° y 7° iguales y 1,7 veces más cortos que el 3° (Fig. 63c). Coloración pardo-amarillenta; los apéndices son más claros. L = 1,7–1,9 mm *olkokolae* (Bruce, 1960)

- Callosidad pronotal que sobresale claramente del margen lateral del pronoto 53
- 53 Coloración pardo-oscura; fémures y tibias oscurecidas; tarsos y antenas pardo-amarillentos. Antenómeros 2°, 4°, 5° y 7° casi iguales (Fig. 60c). Pronoto moderadamente transverso (WL = 1,7); márgenes laterales del pronoto convergentes hasta la base y provistos de tres o cuatro fuertes dientes (Fig. 60a, b). Edeago (Fig. 60d). Parámero (Fig. 60e). L = 1,7–1,8 mm *nigerrima* (Bruce, 1952)
- Coloración pardo-rojiza. Antenómeros 4°, 5°, 6° y 7° casi iguales (Fig. 64c). Pronoto transverso y convexo (WL = 1,7). Márgenes laterales convergentes hasta la base y finamente marginados con pequeñas espinas (Fig. 64a, b). L = 1,8–1,9 mm *parvicollis* (Bruce, 1952)
- 54 Coloración negra; antenas y patas pardo-oscuras. Cabeza moderadamente transversa (WL = 1,6) (Fig. 71b). Ojos grandes, hemisféricos y poco prominentes (E = 0,86). Antenómeros 6° y 8° iguales y 2,4 veces más cortos que el 3°; antenómeros 4° y 5° iguales y un poco más largos que el 6° (Fig. 71c). Márgenes laterales del pronoto crenulados y convergentes hasta la base (Fig. 71a, b). Edeago (Fig. 71d). Parámero (Fig. 71e). L = 1,9 mm *rufitarsis* (Bruce, 1963)
- Coloración pardo-amarillenta 55
- 55 Cabeza transversa (WL = 2,03) (Fig. 57b). Ojos normales (L = 0,066 mm), subhemisféricos y moderadamente prominentes (E = 0,9). El 3° antenómero es tan largo como el 2°; antenómeros 4° y 5° iguales y 1,5 veces más cortos que el 3°; antenómeros 6°, 7° y 8° casi iguales (Fig. 57c). Pronoto transverso (WL = 1,9–2,0) con los márgenes laterales cóncavos hasta, aproximadamente el medio y, desde aquí, convergentes hasta la base (Fig. 57a, b). Edeago (Fig. 57d). Parámero (Fig. 57e). L = 1,1 mm *monotrix* (Bruce, 1961)
- Cabeza transversa (WL = 2,1) (Fig. 58b). Ojos normales, hemisféricos y poco prominentes (E = 0,7). Antenómeros 4° y 7° casi iguales y 1,2 veces más cortos que el 3° (Fig. 58c). Pronoto moderadamente transverso (WL = 1,7) con los márgenes laterales paralelos hasta el medio y, desde aquí, convergentes hasta la base y crenulados en la mitad basal (Fig. 58a, b). Edeago (Fig. 58d). Parámero (Fig. 58e). L = 1,6–1,7 mm *mutilata* (Bruce, 1952)
- 56 Antenómeros 4°, 6° y 7° iguales 57
- Antenómeros 4°, 6° y 7° diferentes 58
- 57 Coloración pardo-rojiza. Cabeza moderadamente transversa (WL = 1,6) (Fig. 41b). Pronoto moderadamente convexo y transverso (WL = 1,8); márgenes laterales cóncavos en la mitad anterior y ligeramente dentados y convergentes en el tercio basal (Fig. 41a, b). Edeago (Fig. 41d). Parámero (Fig. 41e). L = 2,3–2,9 mm *discolor* (Bruce, 1951)
- Coloración pardo-amarillenta. Cabeza moderadamente transversa (WL = 1,6) (Fig. 54b). Pronoto moderadamente transverso (WL = 1,6–1,7). Desde la callosidad hasta el medio, los lados son casi paralelos y, desde aquí, convergentes hasta la base (Fig. 54a, b). L = 2,1–2,2 mm *maurotis* (Bruce, 1960)
- 58 Fórmula tarsal 5–5–5 en ambos sexos. Coloración ferruginosa en cabeza, pronoto y escudete; élitros más oscuros; antenas y patas pardo-amarillentas; fémures y tibias más oscuras. Cabeza poco transversa (WL = 1,4–1,5) (Fig. 42b). Antenómeros 4° y 5° iguales y un poco más largos que el 2° (Fig. 42c). Pronoto moderadamente transverso (WL = 1,6–1,7); márgenes laterales bisinuados y convergentes hasta la base (Fig. 42a, b). Edeago (Fig. 42d). Parámero (Fig. 42e). L = 2,6–3,4 mm *eggelingi* Scott, 1935
- Fórmula tarsal 5–5–4 en machos y 5–5–5 en hembras 59
- 59 Cabeza transversa o fuertemente transversa (WL ≥ 2,0) (Fig. 74b). Coloración de pardo-amarillenta a pardo-rojiza; apéndices pardo-amarillentos. Antenómeros 4° y 7° iguales y 1,9 veces más cortos que el 3° (Fig. 74c). Pronoto moderadamente transverso (WL = 1,6–1,7); márgenes anteriores arqueados; márgenes laterales ligeramente sinuados en el medio y, desde aquí, convergentes hasta la base y ligeramente dentados en la mitad basal (Fig. 74a, b). L = 2,0–2,6 mm *solitaria* (Bruce, 1951)
- Cabeza poco transversa (WL < 2,0) 60
- 60 Coloración pardo-ferruginosa. Ojos normales, subhemisféricos y moderadamente prominentes (E = 0,8–0,9). Pronoto moderadamente transverso (WL = 1,7); márgenes laterales subparalelos hasta después del medio y, desde aquí, en curva regular hasta la base (Fig. 75a, b). L = 2,1 mm *subvillosa* Grouvelle, 1908
- Coloración pardo-ferruginosa. Ojos grandes, hemisféricos y moderadamente prominentes (E = 0,8–0,9). Antenómeros 2° y 4° iguales y 0,9 veces más largo que el 3°; antenómeros 6° y 8° iguales y 0,5 veces más cortos que el 2° (Fig. 29c). Pronoto moderadamente transverso (WL = 1,8); márgenes laterales paralelos desde la callosidad hasta la mitad del lado y, desde aquí, convergentes, en línea recta, hasta la base (Fig. 29a, b). Parámero (Fig. 29d). L = 2,2–2,4 mm *brachythoraca* (Bruce, 1960)
- 61 Fórmula tarsal 5–5–5 en ambos sexos. Coloración pardo-rojiza; apéndices y primeros artejos antenales pardo-amarillentos. Ojos prominentes (E = 1,1–1,2). Antenómeros 2° y 3° iguales (Fig. 34c). Edeago (Fig. 34d) Parámero (Fig. 34e). L = 1,7–1,9 mm *camerunensis* Otero & Pereira, 2018
- Ojos normales subhemisféricos y poco prominentes (E = 0,7). Coloración pardo-amarillenta, con dos manchas ovales oscuras en los élitros. El 3° antenómero es 1,2 veces más largo que el 2° (Fig. 73c). L = 1,6 mm *singularis* (Bruce, 1959)

Micrambe acerba (Bruce, 1951)

(Fig. 20)

Cryptophagus (Micrambe) acerbus Bruce, 1951: 17

Micrambe acerba (Bruce): Leschen, 1996: 633

MATERIAL EXAMINADO. Holotipo: ♂. CONGO. (Etiqueta naranja)/Congo belge: Kivu: Rutshuru (Luberizi); 1.285 m. 13.VII.1935; C.F. de Witte: 1644/coll. Mus. Congo; (ex coll. I.P.N.C.B.)/Typus (etiqueta roja)/C. (*Micrambe) acerbus* n. sp. (RMAC) (caligrafía origina). Se incluye el edeago en una preparación de D.M.H.F. y se etiqueta como *Micrambe acerba* (Bruce).

MATERIAL ADICIONAL EXAMINADO. TANZANIA. Hasama Forest, Mbulu Mts, [03°53'42"S/35°38'51"E], 1.948 m, 12–14.VIII.1912, 1 ♂ (leg. Smith, Takano & Garner) (BMNH).

REDESCRIPCIÓN. Longitud: 1,4–1,8 mm. Cuerpo oval, alargado y moderadamente convexo. Coloración pardo-rojiza; patas pardo-amarillentas. Pubescencia simple, levantada y larga (L = 0,039–0,042 mm). Alas metatorácicas completamente desarrolladas. Cabeza moderadamente transversa (WL = 1,6) (Fig. 20b) y con un punteado fuerte y denso; los puntos están separados por una distancia menor que su diámetro (Ø = 0,014–0,018 mm). Ojos grandes (L = 0,134 mm), hemisféricos y prominentes (E = 1,1–1,2); facetas oculares de

tamaño inferior ($\varnothing = 0,010\text{--}0,012$ mm) al punteado de la cabeza. Antenas largas ($L = 0,631$ mm), alcanzando la base del pronoto; el 3° antenómero es alargado, 2,0 veces más largo que ancho y 0,8 veces más largo que el 2°; los antenómeros 4° y 5° son iguales y 0,5 veces más cortos que el 3°; el 8° es pequeño y tan largo como ancho; el 9° es trapezoidal y fuertemente transverso (Fig. 20c). Pronoto moderadamente transverso ($WL = 1,7\text{--}1,8$) (Fig. 20a, b). Callosidad pronotal ovalada, alargada y grande ($\frac{1}{3}$ de la longitud del lado), sobresaliendo del margen lateral del pronoto; la cara es bien visible dorsalmente y está recostada sobre el disco pronotal; el poro glandular es también visible. La callosidad forma un ángulo obtuso hacia atrás y otro de $26\text{--}27^\circ$ con el eje del cuerpo. Los márgenes laterales están ligeramente denticulados y convergen, en línea recta, desde la callosidad hasta la base. Los ángulos posteriores van de rectos a obtusos. El surco y las foveas basales están bien definidas y son visibles. El punteado es fuerte y denso; los puntos están separados por una distancia menor que su diámetro ($\varnothing = 0,014\text{--}0,017$ mm). Élitros 3,0 veces más largos que el pronoto y 1,4 veces más largos que anchos. El punteado es más fino y está más disperso que el del

pronoto; los puntos están separados por una distancia mayor o igual que su diámetro ($\varnothing = 0,016\text{--}0,020$ mm).

Edeago expandido apicalmente y con el margen interno prolongado en una punta (Fig. 20d); el saco prepucial es bilobulado; el orificio endofálico es visible y está dispuesto en la base del apodema del edeago. Los parámeros son triangulares, de 2,0 a 3,0 veces más largos que anchos en su base y están provistos de dos o tres sedas apicales de 0,75 veces la longitud del propio parámero (Fig. 20e). El nódulo bilateral se sitúa en la base del parámero.

DISTRIBUCIÓN GEOGRÁFICA. República Democrática del Congo (Bruce, 1951), República Unida de Tanzania (nueva cita).

BIOLOGÍA. Desconocida.

Micrambe africana (Bruce, 1957)

(Fig. 21)

Cryptophagus (Micrambe) africanus Bruce, 1957: 196

Micrambe africana (Bruce): Leschen, 1996: 633

MATERIAL EXAMINADO. Holotipo: ♂. LESOTO. Eastern Cape, Basutoland Mokhotlong, [$29^\circ 20' S/29^\circ 00' E$], 06.IV.1951. Swedish South African Expedition 1950–51, P. Brinck-G. Rudebeck (caligrafía de N. Bruce, ilegible) (MZLU). Se etiqueta como *Micrambe africana* (Bruce).

REDESCRIPCIÓN. Longitud: 2,0 mm. Cuerpo oval y ligeramente convexo. Coloración pardo-rojiza. Pubescencia densa y simple; presenta sedas largas en los márgenes y en el extremo de los élitros. Alas metatorácicas desarrolladas. Cabeza poco transversa ($WL = 1,5\text{--}1,6$) (Fig. 21b). Ojos normales, hemisféricos y poco prominentes ($E = 0,85$); facetas oculares de menor tamaño ($\varnothing = 0,0139\text{--}0,0162$ mm) que el punteado denso de la cabeza ($\varnothing = 0,0930\text{--}0,0116$ mm) (Fig. 21d). Antenas largas ($L = 0,803$ mm), sobrepasando la base del pronoto; el 3° antenómero es 1,3 veces más largo que el 2°; los antenómeros 4°, 6° y 7° son de igual longitud y 0,6 veces más cortos que el 3° (Fig. 21c). Pronoto moderadamente transverso ($WL = 1,8$) (Fig. 21a, b). Callosidad pronotal grande ($\frac{1}{4}$ de la longitud del lado) y agujereada en el centro (visible dorsalmente); el borde de la callosidad es normal. La callosidad forma un ángulo obtuso hacia atrás y otro de $30\text{--}31^\circ$ con el eje del cuerpo. Los márgenes laterales están diferenciadamente denticulados, ligeramente sinuados y convergentes, en línea recta, desde la callosidad hasta la base. Aparecen dos foveas basales unidas por un surco transverso, arqueado y bien diferenciado. El punteado es fuerte y denso; los puntos están separados por una distancia menor que su diámetro ($\varnothing = 0,020\text{--}0,025$ mm) (Fig. 21d). Élitros con un punteado menos fuerte y denso que el del pronoto (Fig. 21d); los puntos están separados por una distancia mayor que su diámetro ($\varnothing = 0,020\text{--}0,023$ mm) (Fig. 21d).

Edeago ($L = 0,185$ mm) similar al de *Micrambe oblonga* Bruce, aunque la expansión apical presenta

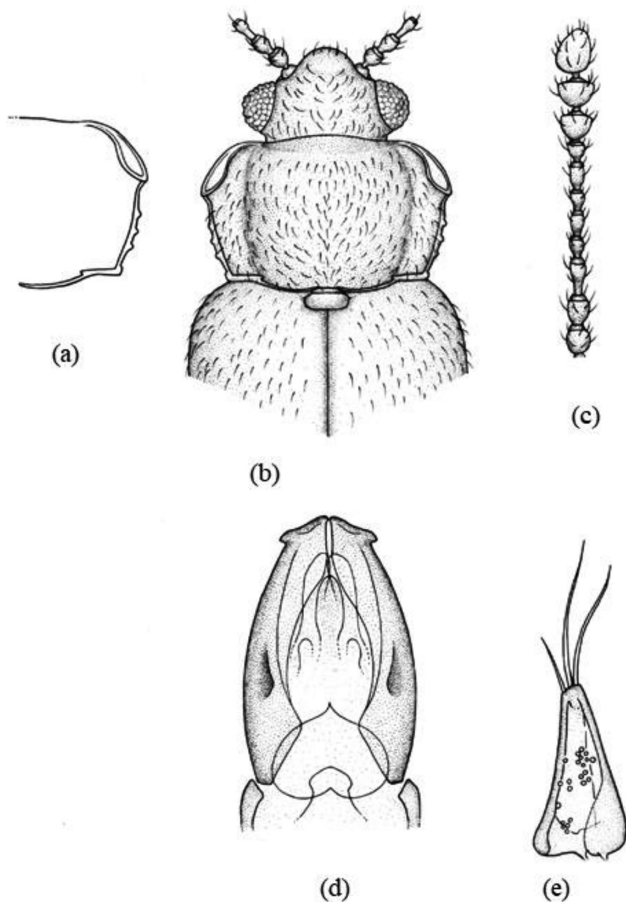

Fig. 20.— *Micrambe acerba* (Bruce, 1951): (a) pronoto; (b) vista general; (c) antena; (d) edeago; (e) parámero.

Fig. 20.— *Micrambe acerba* (Bruce, 1951): (a) pronotum; (b) habitus; (c) antena; (d) dorsal view of aedeagus; (e) paramere.

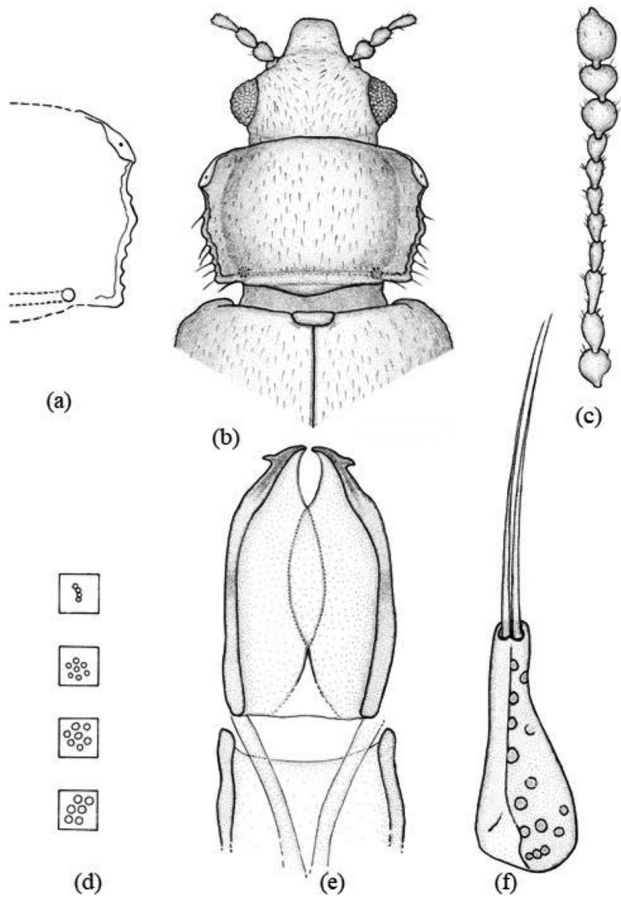

Fig. 21.— *Micrambe africana* (Bruce, 1957): (a) pronoto; (b) vista general; (c) antena; (d) facetas oculares, puntos de la cabeza, pronoto y élitros; (e) eedeago; (f) parámero.

Fig. 21.— *Micrambe africana* (Bruce, 1957): (a) pronotum; (b) habitus; (c) antenna; (d) ocular facets, punctuation of head, pronotum and elytra; (e) dorsal view of aedeagus; (f) paramere.

una corta punta hacia el exterior (Fig. 21e) y los parámetros difieren; el orificio endofálico es visible; el saco prepucial está formado por dos lóbulos transparentes. Los parámetros son triangulares ($L = 0,074$ mm) y están provistos de dos sedas apicales ($L = 0,067$ mm) (Fig. 21f). Aparecen escasos poros con y sin sedas.

DISTRIBUCIÓN GEOGRÁFICA. República de Sudáfrica (Bruce, 1957; Otero, 2012).

BIOLOGÍA. Desconocida.

***Micrambe alberti* (Bruce, 1951)**

(Fig. 22)

Cryptophagus (Micrambe) alberti Bruce, 1951: 10

Micrambe alberti (Bruce): Leschen, 1996: 633

MATERIAL EXAMINADO. Holotipo: ♂. CONGO. Ruanda Kundhurya-Tsuve (coll. Gahinga-Sabinyo), 2.600 m (bambous), 15.IX.1934; G.F. de Witte: 601/coll. Mus. Congo (ex. coll. I.P.N.C.B.)/Cr. (*Micrambe*) *alberti* n. sp., det. N. Bruce, 1950/Typus (etiqueta roja) (caligrafía original) (RMAC). Se etiqueta como *Micrambe alberti* (Bruce).

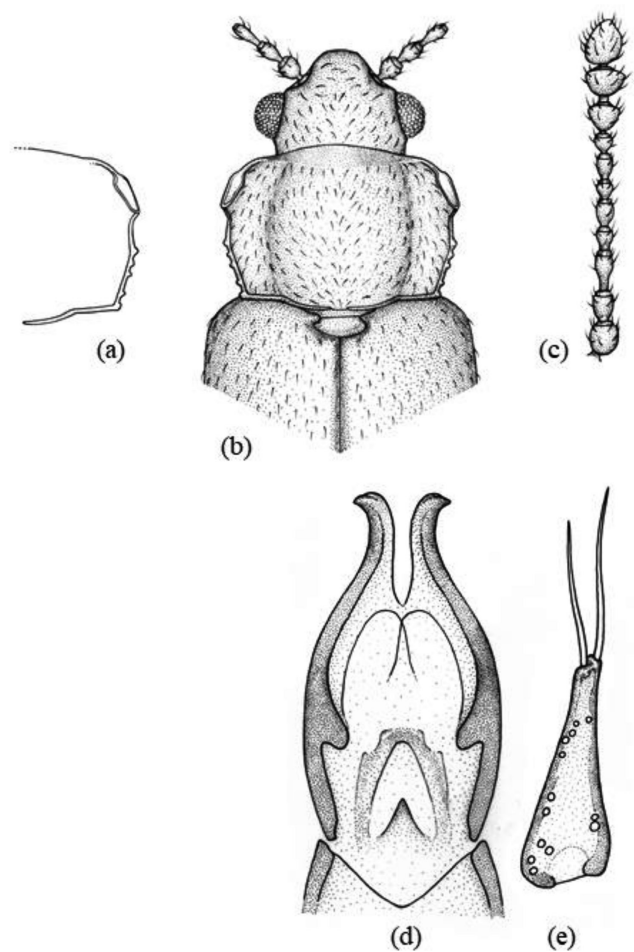

Fig. 22.— *Micrambe alberti* (Bruce, 1951): (a) pronoto; (b) vista general; (c) antena; (d) eedeago; (e) parámero.

Fig. 22.— *Micrambe alberti* (Bruce, 1951): (a) pronotum; (b) habitus; (c) antenna; (d) dorsal view of aedeagus; (e) paramere.

MATERIAL ADICIONAL EXAMINADO. CONGO. 1 ♂. Récolté dans terreu de bambous (etiqueta verde)/I.R.S.A.C.— Mus. Congo, Kivu Uvira, Mt. Luvubu, 2.850 m, 25.XI.1950, 1 ♂. — M. Leleup/*Micrambe alberti* Bruce, det. N. Bruce/1992-294 (caligrafía original) (RMAC). Se etiqueta como *Micrambe alberti* (Bruce, 1951).

REDESCRIPCIÓN. Longitud: 2,2–2,5 mm. Cuerpo oval, alargado y moderadamente convexo. Coloración negruzca; cabeza y pronoto más claros; patas y antenas de color pardo-ferruginoso. Pubescencia simple ($L = 0,047$ – $0,057$ mm). Alas metatorácicas completamente desarrolladas. Cabeza moderadamente transversa ($WL = 1,5$ – $1,6$) (Fig. 22b) y con un punteado fuerte y denso; los puntos están separados por una distancia menor que su diámetro ($\varnothing = 0,014$ – $0,015$ mm). Ojos grandes ($L = 0,149$ mm), normales, hemisféricos y poco prominentes ($E = 0,9$); facetas oculares de menor tamaño ($\varnothing = 0,09$ – $0,010$ mm) que los puntos de la cabeza. Antenas largas ($L = 0,727$ mm), sobrepasando la base del pronoto; el 1° antenómero es grueso y globoso; el 2° es ovoide; el 4° es 1,4 veces más largo que el 2°; los antenómeros 4°, 6° y 8° son muy similares y 0,5 veces más cortos que el 3°; los antenómeros

9° y 10° son transversos (Fig. 22c). Pronoto moderadamente transverso (WL = 1,7–1,8) (Fig. 22a, b). Callosidad pronotal grande ($\frac{1}{4}$ de la longitud del lado), sobresaliendo del margen lateral del pronoto; el borde está marcado y está separada del disco pronotal; la cara de la callosidad es visible dorsalmente y está agujereada en el centro. La callosidad forma un ángulo obtuso hacia atrás y otro de 22° con el eje del cuerpo. El margen anterior en curva regular; los laterales crenulados y en curva regular hasta la base. El punteado es menos fuerte que el del pronoto; los puntos están separados por una distancia mayor que su diámetro ($\text{Ø} = 0,012\text{--}0,015$ mm). Élitros 3,5 veces más largos que el pronoto y 1,3 veces más anchos que largos, con un punteado más disperso y fino que el del pronoto; los puntos están separados por una distancia mayor que su diámetro ($\text{Ø} = 0,013\text{--}0,018$ mm). El V esternito abdominal está provisto de una ligera depresión en el medio.

Edeago expandido apicalmente (L = 0,226 mm; W = 0,135 mm), con una fuerte protuberancia en el tercio basal de los márgenes laterales, en vista ventral (Fig. 22d) que son sinuados en el ápice; el orificio endofálico es visible; el saco prepucial está formado por dos lóbulos membranosos muy tenues. Los parámetros son triangulares (L = 0,107 mm; W = 0,044 mm) y están provistos de tres sedas apicales (L = 0,063–0,088 mm) (Fig. 22e). Aparecen escasos poros con y sin sedas.

DISTRIBUCIÓN GEOGRÁFICA. República Democrática del Congo (Bruce, 1951, 1963).

BIOLOGÍA. Ha sido citada en terreno de bambúes.

Micrambe angolensis (Bruce, 1965)

(Fig. 23)

Cryptophagus (*Micrambe*) *angolensis* Bruce, 1965: 41

Micrambe angolensis (Bruce): Leschen, 1996: 633

MATERIAL EXAMINADO. Holotipo: ♂. ANGOLA. (Etiqueta naranja)/Angola, Luimbale; Serra deo Moco, 2.200 m, Ang. 1818. 06.IX.1949; A. de Barros Machado/Mus. Roy. Afr. Centr./Typus (etiqueta roja)/*Micrambe angolensis* Br., det. N. Bruce (caligrafía original) (RMAC).

MATERIAL ADICIONAL EXAMINADO. ANGOLA. Rio Longa, S. Lussusso, 08.III.1972, 1 ex/Southern African Exp., B.M. 1972. – Salazar, 09–15.III.1972, 1 ex/Southern African Exp., B.M. 1972. – Chianga, 21–24.III.1972, 1 ex/Southern African Exp., B.M. 1972 (caligrafía original) (BMNH).

REDESCRIPCIÓN. Longitud: 2,0–2,1 mm. Cuerpo oval, alargado y convexo. Coloración pardo-amarillenta; las patas son más claras. Pubescencia simple y larga (L = 0,064–0,079 mm). Alas metatorácicas completamente desarrolladas. Cabeza poco transversa (WL = 1,5–1,6) (Fig. 23b). Ojos normales, subhemisféricos y ligeramente prominentes (E = 1,01); facetas oculares de menor tamaño ($\text{Ø} = 0,006\text{--}0,008$ mm) que

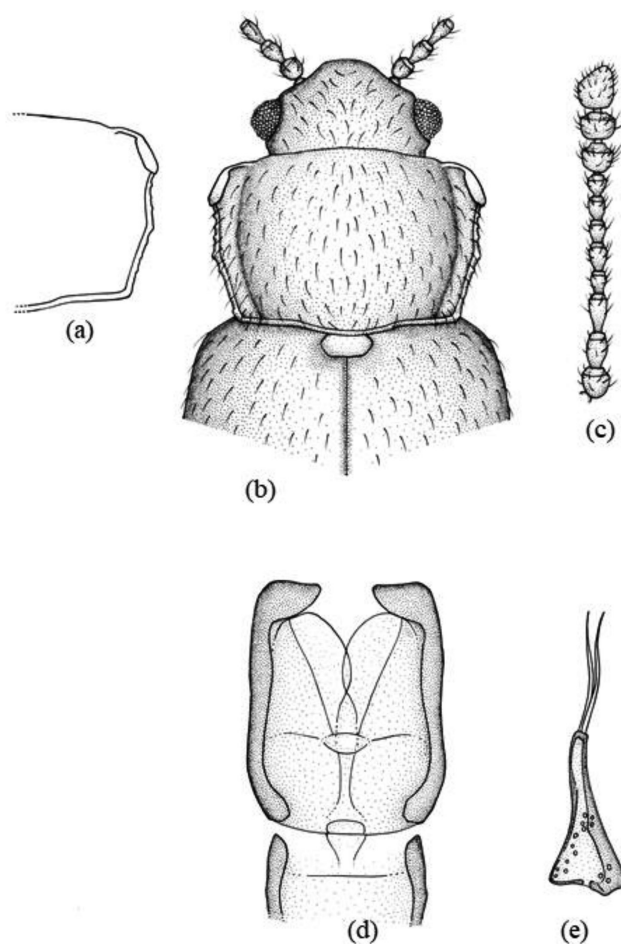

Fig. 23.— *Micrambe angolensis* (Bruce, 1965): (a) pronoto; (b) vista general; (c) antena; (d) edeago; (e) parámetro.

Fig. 23.— *Micrambe angolensis* (Bruce, 1965): (a) pronotum; (b) habitus; (c) antenna; (d) dorsal view of aedeagus; (e) paramere.

los puntos de la cabeza. Punteado fuerte y denso; los puntos están separados por una distancia menor que su diámetro ($\text{Ø} = 0,009\text{--}0,012$ mm). Antenas largas (L = 0,685 mm), sobrepasando la base del pronoto; el 1° antenómero es globoso; el 2° es más delgado y tan largo como el 1°; el 3° es alargado y 1,3 veces más largo que el 2°; el 4° es 1,5 veces más corto que el 3°; el 5° es tan largo como el 2°; los antenómeros 6° y 7° son casi iguales y 1,5 veces más cortos que el 5°; el 8° es cuadrado o subcuadrado; los antenómeros 9° y 10° son fuertemente transversos y casi iguales en longitud (Fig. 23c). Pronoto moderadamente transverso (Fig. 23a, b). Callosidad pronotal grande ($\frac{1}{3}$ de la longitud del lado), oval, alargada y poco sobresaliente del margen lateral; el borde es fuerte y la cara es parcialmente visible dorsalmente; el poro glandular es visible. La callosidad forma un ángulo obtuso hacia atrás y otro de 29–30° con el eje del cuerpo. Los márgenes laterales presentan una curva regular desde la callosidad hasta la base. El tercio basal del margen lateral está denticulado. El surco y las foveas basales son visibles. Los ángulos posteriores son obtusos.

El punteado es fuerte y denso; los puntos están separados por una distancia menor que su diámetro ($\text{Ø} = 0,016\text{--}0,018\text{ mm}$). Élitros 3,0 veces más largos que el pronoto y con un punteado más fino y difuso que el del pronoto; los puntos están separados por una distancia mayor que su diámetro ($\text{Ø} = 0,013\text{--}0,016\text{ mm}$).

Edeago expandido apicalmente (Fig. 23d); el orificio endofálico no es visible. La armadura endofálica está constituida por pequeñas espinas. Los parámetros son triangulares, 1,7 veces más largos que anchos en su base y están provistos de una o dos sedas apicales más cortas que el propio parámetro (Fig. 23e). Aparecen escasos poros con y sin sedas.

DISTRIBUCIÓN GEOGRÁFICA. República de Angola (Bruce, 1965).

BIOLOGÍA. Desconocida.

***Micrambe angulata* (Bruce, 1952) comb. nov.**
(Fig. 24)

Cryptophagus (*Micrambe*) *angulatus* Bruce, 1952b: 172

MATERIAL EXAMINADO. Holotipo: ♂. SUDÁFRICA. Eastern Cape, PortSt.John,Pondoland, [31°28'32"S/29°50'31"E], 01–15.IV.1924 (leg. R.E. Turner) (BMNH). – Paratipos: 3 ♀♀. SUDÁFRICA. Kwazulu-Natal, Eshowe, [28°53'26"S/31°28'21"E], 01–22.IV.1926, 2 ♀♀ (leg. R.E. Turner) (BMNH). – 06–31.V.1926, 1 ♀ (leg. R. E. Turner) (BMNH).

MATERIAL ADICIONAL EXAMINADO. SUDÁFRICA. Kwazulu-Natal, Weza Bangeni forest, [30°38'S/29°39'E], 21.XI.89, 3 ex bajo coxetas (leg. S. Endrödy & J. Klimászewski) (TMSA).

REDESCRIPCIÓN. Longitud: 1,8–1,9 mm. Cuerpo oval y muy convexo. Coloración pardo-oscuro, pardo-rojiza o pardo-amarillenta; fémures y tibias ligeramente oscurecidas; antenas y patas pardo-amarillentas. Pubescencia simple ($L = 0,051\text{--}0,064\text{ mm}$) aunque a los lados de los élitros y en la base del pronoto hay sedas levantadas. Alas metatorácicas desarrolladas. Cabeza transversa ($WL = 2,0\text{--}2,1$) (Fig. 24b). Ojos grandes, hemisféricos ($L = 0,152\text{ mm}$) y ligeramente prominentes ($E = 1,05$) con facetas de tamaño similar a los puntos de la cabeza ($\text{Ø} = 0,099\text{ mm}$) (Fig. 24d). Antenas gráciles y largas ($L = 0,691\text{ mm}$), sobrepasando la base del pronoto; el 3° antenómero es 1,3 veces más largo que el 2°; los antenómeros 4° y 8° son iguales y 1,5 veces más cortos que el 3°; el 5° es 1,1 veces más largo que el 4°; el 6° es 1,4 veces más corto que el 5°; el 7° es 1,5 veces más corto que el 6° (Fig. 24c). Pronoto moderadamente transverso ($WL = 1,8$) (Fig. 24a, b). Los márgenes anteriores son ligeramente sinuados. Callosidad pronotal grande o muy grande ($\frac{1}{2}\text{--}\frac{1}{3}$ de la longitud del lado), sobresaliendo del margen lateral del pronoto y separada del disco pronotal por una depresión; la cara es bien visible dorsalmente y está agujereada en el centro; el borde es fuerte. La callosidad forma un ángulo obtuso

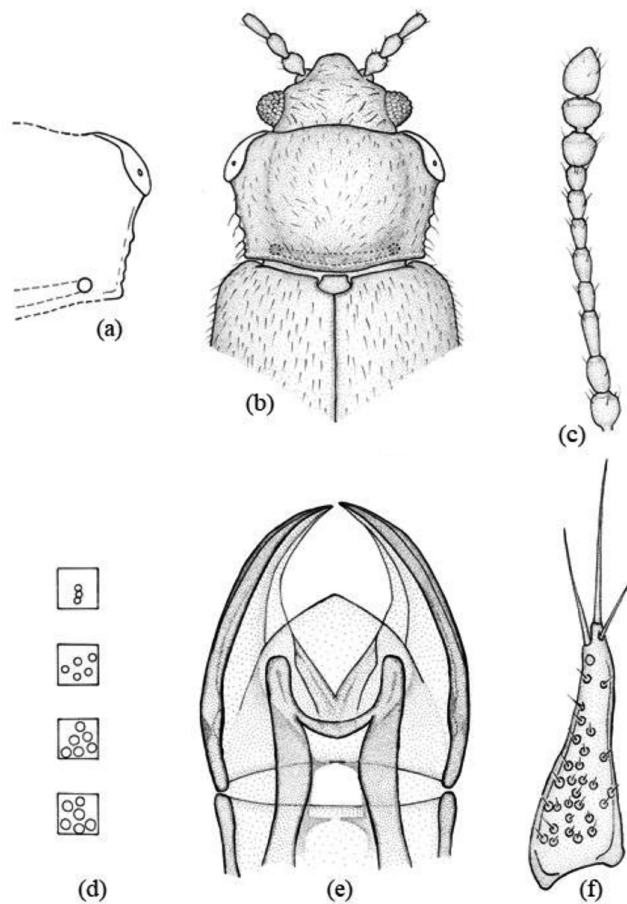

Fig. 24.— *Micrambe angulata* (Bruce, 1952): (a) pronoto; (b) vista general; (c) antena; (d) facetas oculares, puntos de la cabeza, pronoto y élitros; (e) edeago; (f) parámetro.

Fig. 24.— *Micrambe angulata* (Bruce, 1952): (a) pronotum; (b) habitus; (c) antenna; (d) ocular facets, punctuation of head, pronotum and elytra (e) dorsal view of aedeagus; (f) paramere.

hacia atrás y otro de $25,5^\circ$ con el eje del cuerpo. Los márgenes laterales del pronoto están finamente denticulados y forman una curva desde la callosidad hasta la base. Son visibles dos foveas basales. El punteado es fuerte; los puntos están separados por una distancia menor que su diámetro ($\text{Ø} = 0,011\text{--}0,014\text{ mm}$) (Fig. 24d). Élitros ovales y más anchos en el medio que el pronoto, con un punteado más disperso que el de este; los puntos están separados por una distancia mayor que su diámetro ($\text{Ø} = 0,064\text{ mm}$) (Fig. 24d). Fórmula tarsal 5–5–5 en ambos sexos.

Edeago ($L = 0,178\text{ mm}$) con el ápice curvado apicalmente; presenta una protuberancia en el tercio basal de los márgenes laterales, en vista ventral (Fig. 24e); el orificio endofálico es notablemente visible en el apodema del edeago. La armadura endofálica está muy esclerotizada y en forma de “H”. Las varillas esclerotizadas ($L = 0,115\text{ mm}$) son robustas, grandes y en forma de “Y”. Los parámetros son alargados ($L = 0,155\text{ mm}$) y están provistos de dos o tres sedas apicales ($L = 0,044\text{--}0,057\text{ mm}$) (Fig. 24f). Aparecen poros sin sedas ocupando la mayor parte del parámetro.

DISTRIBUCIÓN GEOGRÁFICA. República de Sudáfrica (Bruce, 1952b; Otero, 2012).

BIOLÓGICA. Se ha colectado bajo cortezas de diferentes especies arbóreas.

Micrambe anguliformis (Bruce, 1957)

(Fig. 25)

Cryptophagus (Micrambe) anguliformis Bruce, 1957: 200

Micrambe anguliformis (Bruce): Leschen, 1996: 633

MATERIAL EXAMINADO. Holotipo: ♀. SUDÁFRICA. R.S.A., Eastern Cape, Umtata, [31°35'10"S/28°47'24"E], 04.III.1951/ Typus (etiqueta roja)/Cr. (*Micrambe*) *anguliformis* Bruce (caligrafía original) (ZMLU).

REDESCRIPCIÓN. Longitud: 2,0 mm. Cuerpo oval, alargado y moderadamente convexo. Coloración pardo-amarillenta, con las patas y antenas más claras. Pubescencia simple. Alas metatorácicas desarrolladas. Cabeza moderadamente ancha (WL = 1,9) (Fig. 25b). Ojos grandes, simétricos, hemisféricos y prominentes (E = 1,3) con facetas de tamaño similar ($\varnothing = 0,092$ mm) a los puntos de la cabeza (Fig. 25d). Antenas largas (L = 0,647 mm), alcanzando la base del

pronoto; el 3° antenómero es 1,5 veces más largo que el 4°; los antenómeros 4°, 6° y 7° son prácticamente iguales (Fig. 25c). Pronoto moderadamente transversal (WL = 1,7) (Fig. 25a, b). Callosidad pronotal grande ($\frac{1}{3}$ de la longitud del lado), sobresaliendo del margen lateral del pronoto; la cara es visible dorsalmente y está agujereada en el centro; el borde está fuertemente marcado y el margen anterior es recto. La callosidad forma un ángulo obtuso hacia atrás y otro de 33° con el eje del cuerpo. Los márgenes laterales del pronoto están ligeramente denticulados y convergen, en línea recta, hasta la base. Presenta foveas basales unidas por un surco basal bien visible. Los ángulos posteriores son rectos. El punteado es fuerte; los puntos están separados por una distancia menor que su diámetro ($\varnothing = 0,013$ – $0,016$ mm) (Fig. 25d). Élitros 3,0 veces más largos que el pronoto y con un punteado igual de fuerte que el de este, pero más disperso; los puntos están separados por una distancia mayor que su diámetro ($\varnothing = 0,013$ – $0,016$ mm) (Fig. 25d).

Edeago. Macho desconocido.

DISTRIBUCIÓN GEOGRÁFICA. República de Sudáfrica (Bruce, 1957 Otero, 2012).

BIOLÓGICA. Desconocida.

Micrambe basuto (Bruce, 1957)

(Fig. 26)

Cryptophagus (Micrambe) basuto Bruce, 1957: 197

Micrambe basuto (Bruce): Leschen, 1996: 633

MATERIAL EXAMINADO. Holotipo: ♂. SUDÁFRICA. R.S.A., Western Cape, Steebras Dam area 10 miles WSW Grabouw, [34°09'46"S/18°55'15"E], 08.VII.1951, coll. ZMLU n° 2081-3 (caligrafía original). Alotipo: SUDÁFRICA. Western Cape, Worcester, [33°38'40"S/19°26'45"E], 11.II.1951, coll. ZMLU, n° 2082-2 (caligrafía original). – Paratipos: 1 ♀ y 2 ♂♂. SUDÁFRICA. 1 ♀: Eastern Cape, Batusoland, Mokhotlong, [29°17'29"S/29°04'13"E], 06.IV.1951, coll. ZMLU, n° 2082-3 (leg. P. Brinck & G. Rudebeek). – 1 ♂: Mt. Table, Cape of G. Hope, W. Bevins, [29°45'01"S/29°17'54"E], 1906–167/*Micrambe hirta* Grouv., coll. BMNH (caligrafía original) (uno de los ejemplares revisados de la coll. BMNH figuraba como *Micrambe hirta* y se ha etiquetado con la leyenda apropiada de *Micrambe basuto* (Bruce)); 1 ♂: Paratypus/Museum Paris, C.B.? Raffray; coll. A. Grouvelle, 1917/BMNH 1934-64/*Micrambe punctata* Grouv. (caligrafía original). Se etiqueta como *Micrambe basuto* (Bruce).

MATERIAL ADICIONAL EXAMINADO. SUDÁFRICA. R.S.A., Eastern Cape, Humansdorp. District, Van Staadens Pass, 20.III.1954, 5 exx (leg. Balfour-Browne) (BMNH). – South Cape, Mossel Bay, VI–VII.1930, 5 exx (leg. R.E. Turner) (BMNH). – South Cape, Wildemess N. Park, 17 Km SE George, [33°59'S/22°39'E], 14.X.94, 1 ex (leg. S. Endrödy-Younga) (TMSA). – Western Cape, Bontebok National Park, [34°04'S/20°27'E], 14–16.XI.93, 27 ex. – Western Cape, De Hoop, Nature Reserve, [34°27'S/20°25'E], 0–200 m, 10–13.X.94, 1 ex. – Western Cape, De Hoop Nature Reserve, [34°27,2'S/20°24,2'E], 09.XI.97, 6 ex. – 10.XI.97, 59 ex en *Carex sievings* (leg. M. Uhlig) (MNHU). – Western Cape, 9 km SE George, Kaimansrivier, [33°59'S/22°33'E], 13.X.94, 1 ex. – Western Cape, Grootdrif farm, [32°24'S/18°27'E],

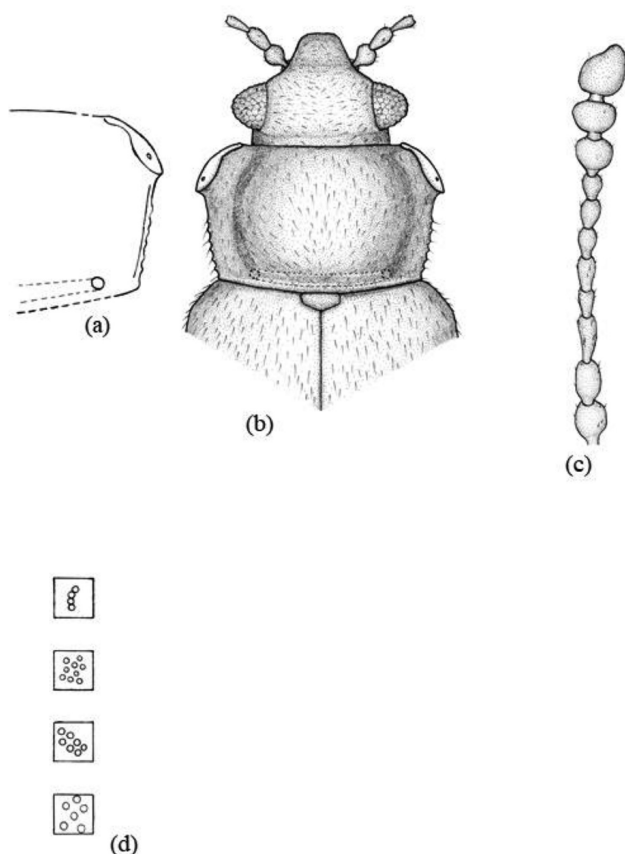

Fig. 25.— *Micrambe anguliformis* (Bruce, 1957): (a) pronotum; (b) vista general; (c) antena; (d) facetas oculares, puntos de la cabeza, pronoto y élitros.

Fig. 25.— *Micrambe anguliformis* (Bruce, 1957): (a) pronotum; (b) habitus; (c) antena; (d) ocular facets, punctuation of head, pronotum and elytra.

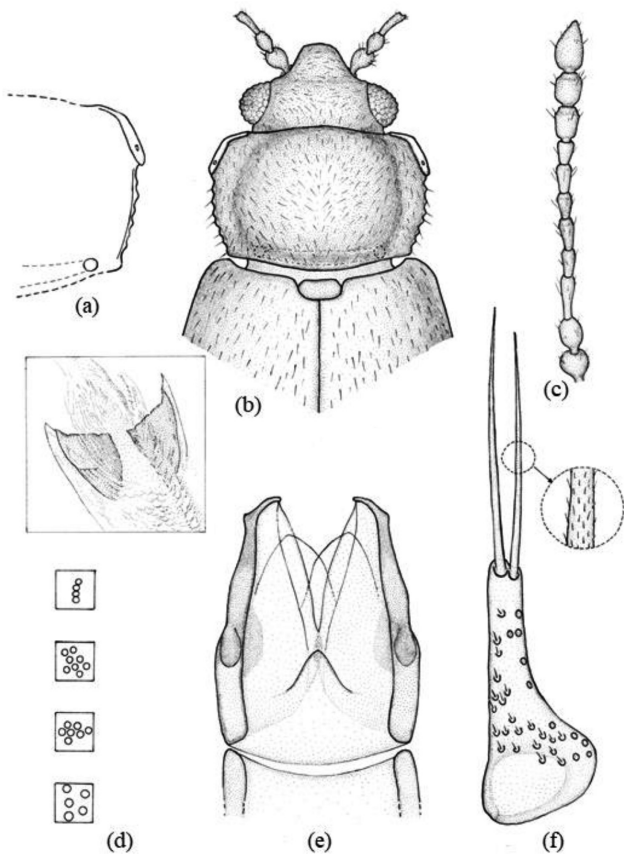

Fig. 26.— *Micrambe basuto* (Bruce, 1957): (a) pronoto; (b) vista general; (c) antena; (d) facetas oculares, puntos de la cabeza, pronoto y élitros; (e) varillas esclerotizadas y edeago; (f) parámero.

Fig. 26.— *Micrambe basuto* (Bruce, 1957): (a) pronotum; (b) habitus; (c) antenna; (d) ocular facets, punctuation of head, pronotum and elytra (e) dorsal view of aedeagus and sclerotised rods; (f) paramere.

29.VIII.1981, 4 ex (leg. S. Endrödy-Younga) (TMSA). – Western Cape, Koornplans-kloof, 10 km S. Citrusdorp, [32°40'S/19°01'E], 200–270 m, 04–08.X.94, 19 ex. – Western Cape, Littlekarroo, Raubenheimer Dam, [33°24'S/22°19'E], 22.X.1993, 1 ex (leg. S. Endrödy-Younga) (TMSA). – Western Cape, Malgas, [34°20'S/20°30'E], 40 m, 11–13.X.94, 29 ex (leg. R. Danielsson) (MZLU). – Western Cape, Marloth NR, [33°58'S/20°26'E], 13.XI.97, 1 ex (leg. M. Uhlig) (MNHU). – Western Cape, Nature's Valley at Groot Rivier, [33°58'S/23°33'E], 15–17.X.94, 2 ex (leg. R. Danielsson) (MZLU). – Western Cape, Piekieniers-kloof, 15 km S Citrusdorp, [32°38'S/18°57'E], 370 m, 04.X.94, 10 ex. – Western Cape, Potteberg, [34°22,8'S/20°19,5'E], 11.XI.97, 81 ex River banks Phragmites sievings. – Western Cape, Saamstaan farm, [32°35'S/18°22'E], 30.VIII.1981, 6 ex. – Western Cape, Swartbg, Seweweekspoort, [33°24'S/21°21'E], 18.XI.1973, 3 ex (leg. S. Endrödy-Younga) (TMSA). – Western Cape, Sweliendam, II.1932, 6 exx (leg. R.E. Turner) (BMNH). – ZIMBABUE, Namwara, 30.III.1913, 1 ex (leg. H.C. Dollman) (BMNH).

REDESCRIPCIÓN. Longitud: 1,7–1,8 mm. Cuerpo oval y muy convexo. Coloración pardo-rojiza o amarillenta; patas y antenas pardo-amarillentas. Pubescencia doble y larga ($L = 0,061–0,073$ mm). Alas metatorácicas ausentes. Cabeza pequeña, muy transversa ($WL = 2,3$)

y más estrecha que el margen anterior del pronoto (Fig. 26b). Ojos grandes ($L = 0,0134$ mm), hemisféricos y prominentes ($E = 1,1$), con facetas de tamaño superior ($\varnothing = 0,09$ mm) a los puntos de la cabeza ($\varnothing = 0,08$ mm) (Fig. 26d). Antenas largas y gráciles ($L = 0,699$ mm), sobrepasando la base del pronoto; el 3° antenómero es 1,2 veces más largo que el 5°; los antenómeros 6°, 7° y 8° son casi iguales (Fig. 26c). Pronoto moderadamente transverso ($WL = 1,8$) (Fig. 26a, b). Callosidad pronotal grande ($1/3–1/4$ de la longitud del lado), sobresaliendo poco del margen lateral del pronoto; la cara es poco visible dorsalmente y está agujereada en el centro. La callosidad forma un ángulo obtuso hacia atrás y otro de 30° con el eje del cuerpo. Los márgenes laterales del pronoto están finamente denticulados, ligeramente sinuados detrás de la callosidad, y en curva regular hasta la base. Los ángulos posteriores son obtusos. El punteado es fuerte y muy denso; los puntos están separados por una distancia menor que su diámetro ($\varnothing = 0,018–0,021$ mm) (Fig. 26d). Élitros 2,3 veces más largos que el pronoto y con un punteado igual de denso y fuerte que el de este; los puntos están separados por una distancia mayor que su diámetro ($\varnothing = 0,018$ mm) (Fig. 26d).

Edeago expandido apicalmente ($L = 0,151$ mm) y con una fuerte protuberancia media en los márgenes laterales, similar al de *Micrambe natalensis* (Bruce) (Fig. 26e); el orificio endofálico es notablemente visible. La armadura endofálica está constituida por numerosas y pequeñas espinas y por dos escleritos triangulares. Los parámetros son estrechos y muy largos ($L = 0,098$ mm), ensanchados en el tercio basal y redondeados en el margen externo; provistos de dos o tres sedas apicales más cortas que el edeago ($L = 0,098$ mm) y con pequeñas espinas en toda su longitud (Fig. 26f). Aparecen numerosos poros con sedas.

DISTRIBUCIÓN GEOGRÁFICA. República de Sudáfrica (Bruce, 1952b, 1957; Otero, 2012), República Unida de Tanzania (Grouvelle, 1919) y República de Angola (nueva cita)

BIOLOGÍA. Se ha citado sobre *Carex* sp.

Micrambe bicolorata (Bruce, 1959)

(Fig. 27)

Cryptophagus (*Micrambe*) *bicoloratus* Bruce, 1959b: 59

Micrambe bicolorata (Bruce): Leschen, 1996: 633

MATERIAL EXAMINADO. Holotipo: ♂. KENIA. (Etiqueta roja)/Fond ravin-humide, humus (etiqueta azul)/Typus (etiqueta roja)/I.R.S.A., Mus. Congo; Kenia; Elgon, Vers. Est., 2.600 m (Forêt); 09.XII.1953; N. Leleup (etiqueta blanca)/Cr. (*Micrambe*) *bicoloratus* n. sp., det. N. Bruce 1959 (etiqueta blanca) (caligrafía original) (RMAC). El edeago ha sido incluido en una preparación de D.M.H.F. y etiquetado como *Micrambe bicolorata* (Bruce).

REDESCRIPCIÓN. Longitud: 1,7–1,9 mm. Cuerpo oval, alargado y moderadamente convexo. Coloración pardo-amarillenta, con una mancha elíptica oscura

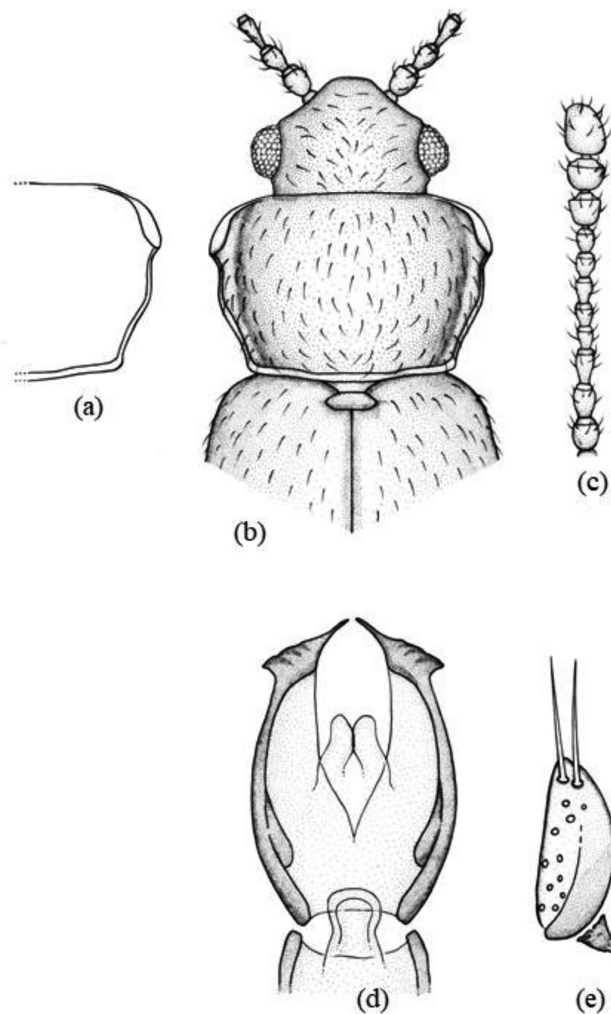

Fig. 27.— *Micrambe bicolorata* (Bruce, 1959): (a) pronoto; (b) vista general; (c) antena; (d) edeago; (e) parámero.

Fig. 27.— *Micrambe bicolorata* (Bruce, 1959): (a) pronotum; (b) habitus; (c) antenna; (d) dorsal view of aedeagus and sclerotised rods; (e) paramere.

sobre cada élitro. Pubescencia simple, corta ($L = 0,037\text{--}0,061$ mm) y algo levantada. Alas metatorácicas reducidas o ausentes. Cabeza moderadamente transversa ($WL = 1,6\text{--}1,7$) (Fig. 27b) con un punteado fuerte y denso; los puntos están separados por una distancia menor que su diámetro ($\varnothing = 0,015\text{--}0,017$ mm). Ojos normales ($L = 0,140$ mm), hemisféricos y moderadamente prominentes ($E = 0,91$); facetas oculares de menor tamaño ($\varnothing = 0,008\text{--}0,012$ mm) que los puntos de la cabeza. Antenas largas ($L = 0,767$ mm), sobrepasando la base del pronoto; el 2° antenómero es 1,1 veces más corto que el 1° y 1,3 veces más largo que ancho; el 3° es alargado y 1,2 veces más largo que el 2°; los antenómeros 4° y 6° son iguales y 1,8 veces más cortos que el 3°; el 8° es pequeño y transverso; el 9° es trapezoidal y transverso (Fig. 27c). Pronoto convexo y moderadamente transverso ($WL = 1,72$) (Fig. 27a, b). Callosidad pronotal grande ($\frac{1}{3}$ de la longitud del lado), sobresaliendo del margen del pronoto; el borde es fuerte; la cara es bien visible dorsalmente;

el poro glandular también es visible. La callosidad forma un ángulo obtuso hacia atrás y otro de 20° con el eje del cuerpo. Los márgenes laterales del pronoto son paralelos desde la callosidad hasta un poco después del medio y, desde aquí, convergentes, en línea recta, hasta la base. Los ángulos posteriores son obtusos. El surco basal es estrecho; las foveas son poco visibles. El punteado es menos fuerte y denso que el de la cabeza; los puntos están separados por una distancia menor que su diámetro ($\varnothing = 0,015\text{--}0,021$ mm). Élitros 2,4 veces más largos que el pronoto y con un punteado más fino y disperso que el de este; los puntos están separados por una distancia menor que su diámetro ($\varnothing = 0,015\text{--}0,020$ mm).

Edeago expandido apicalmente (Fig. 27d); el orificio endofálico es notablemente visible, presenta el ápice dilatado y está dispuesto en el apodema del edeago; el saco prepucial no es visible. Los parámetros son muy pequeños y están provistos de dos sedas apicales de 0,75 veces la longitud del propio parámetro (Fig. 27e). Aparecen escasos poros con sedas.

DISTRIBUCIÓN GEOGRÁFICA. República de Kenia (Bruce, 1959b).

BIOLOGÍA. Se ha capturado en humus (Bruce, 1959b).

Micrambe borjai sp. nov.

urn:lsid:zoobank.org:act:53FB8395-9A65-4EEF-BFD0-46519F5DA77E

(Fig. 28)

MATERIAL EXAMINADO. Holotipo: ♂. ETIOPÍA. Gamo Prov., Mt. Tola, Guhé highlads, 10.600 ft, 14.XII.1948/Ethiopia, 1948–1949, Hugh Scott, B.M. 1949-184/colectado en inflorescencias de *Lobelia giberroa*, en semillas todavía verdes (caligrafía original) (BMNH).

Paratipos: 14 ♂♂ y 19 ♀♀. ETIOPÍA. Gamo Prov., Mt. Tola, Guhé highlads, 10.600 ft, 14.XII.1948/Ethiopia, 1948–1949, Hugh Scott, B.M. 1949-184/en inflorescencias de *Lobelia giberroa*, en semillas todavía verdes (caligrafía original) (1 ♂ y 1 ♀ en coll. Otero, USC; el resto de los ejemplares depositados en coll. BMNH).

DESCRIPCIÓN. Longitud: 1,6–1,9 mm. Cuerpo oval, alargado y moderadamente convexo. Coloración variable, de pardo-rojiza a pardo-amarillenta. Pubescencia simple ($L = 0,052\text{--}0,064$ mm). Alas metatorácicas completamente desarrolladas. Cabeza moderadamente transversa ($WL = 1,9$) (Fig. 28b) con un punteado fuerte y denso; los puntos están separados por una distancia menor que su diámetro ($\varnothing = 0,016\text{--}0,018$ mm). Ojos grandes ($L = 0,120$ mm), hemisféricos o subhemisféricos y moderadamente prominentes ($E = 0,8$); facetas oculares de menor tamaño ($\varnothing = 0,012\text{--}0,014$ mm) que los puntos de la cabeza. Antenas largas ($L = 0,738$ mm), sobrepasando la base del pronoto; el 1° antenómero es globoso; el 2° es más estrecho y tan largo como el 1°; el 3° es 1,2 veces más largo que el 2°; los antenómeros 4°, 6°, 7° y 8° son iguales y 1,5 veces más

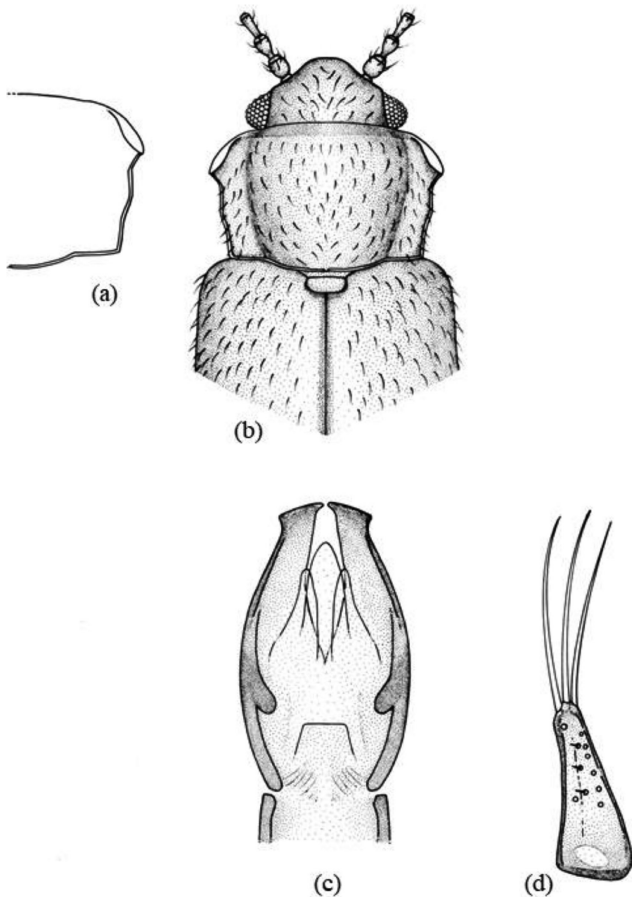

Fig. 28.— *Micrambe borjai* sp. nov.: (a) pronoto; (b) vista general; (c) edeago; (d) parámero.

Fig. 28.— *Micrambe borjai* sp. nov.: (a) pronotum; (b) habitus; (c) dorsal view of aedeagus and sclerotised rods; (d) paramere.

cortos que el 3°; el 5° es 1,3 veces más corto que el 3°; los antenómeros 9° y 10° son transversos y tan largos como el 4°; el 11° es alargado. Pronoto moderadamente transverso (WL = 1,7) (Fig. 28a, b). Callosidad pronotal grande (¼ de la longitud del lado), oval, alargada y que sobresale del margen lateral del pronoto; el borde es fuerte; la cara es notablemente visible dorsalmente; el poro glandular también es visible. La callosidad forma un ángulo obtuso hacia atrás y otro de 34,5–35° con el eje del cuerpo. El margen anterior es curvado. Los márgenes laterales están denticulados y convergen, en línea recta, hasta la base. Los ángulos posteriores son obtusos. El surco y las foveas basales son visibles. El punteado es fuerte y denso; los puntos están separados por una distancia menor que su diámetro ($\varnothing = 0,018\text{--}0,020$ mm). Élitros 3,5 veces más largos que el pronoto y 1,5 veces más largos que anchos, con un punteado fuerte y denso similar al del pronoto; los puntos están separados por una distancia mayor que su diámetro ($\varnothing = 0,018\text{--}0,020$ mm). Fórmula tarsal 5–5–5 en ambos sexos.

Edeago expandido apicalmente, estrechado en su tercio anterior y con una fuerte protuberancia en el tercio basal de los márgenes laterales, en vista ventral

(Fig. 28c); el saco prepucial está formado por dos lóbulos separados en el ápice; el orificio endofálico es truncado en el ápice y está dispuesto en el tercio basal del edeago. Los parámetros son triangulares, con el margen externo ligeramente convexo y el interno cóncavo y 3,0 veces más largos que anchos en su base; provistos de tres sedas apicales tan largas como el propio parámetro (Fig. 28d). Aparecen escasos poros con y sin sedas.

DERIVATIO NOMINIS. Dedicada, *In Memoriam*, en honor de Borja Rodríguez Taboada.

DISTRIBUCIÓN GEOGRÁFICA. República Democrática Federal de Etiopía.

BIOLOGÍA. Se ha colectado en inflorescencias de *Lobelia giberroa* Hemsl.

Micrambe brachyphoraca (Bruce, 1960)

(Fig. 29)

Cryptophagus (*Micrambe*) *brachyphoracus* Bruce, 1960: 258

Micrambe brachyphoraca (Bruce): Leschen, 1996: 633

MATERIAL EXAMINADO. Holotipo: ♀. TANZANIA. (Etiqueta naranja)/Tanganyika, Ngorongoro, Rest Camp, 2.400–2.500 m, 06–19.VI.1957/Mission Zoolog, I.R.S.A.C. en Afrique Orientale (P. Basilewsky et N. Leleup)/*Micrambe brachyphoracus* n. sp., det. N. Bruce (caligrafía original)/Typus (etiqueta roja) (RMAC). Se etiqueta como *Micrambe brachyphoraca* (Bruce).

REDESCRIPCIÓN. Longitud: 2,2–2,4 mm. Cuerpo oval, alargado y moderadamente convexo. Coloración pardo-ferruginosa. Pubescencia simple, corta ($L = 0,050\text{--}0,080$ mm) y acostada. Alas metatorácicas completamente desarrolladas. Cabeza moderadamente transversa (WL = 1,7) (Fig. 29b) con un punteado fuerte y denso; los puntos están separados por una distancia menor que su diámetro ($\varnothing = 0,014\text{--}0,018$ mm). Ojos grandes ($L = 0,150$ mm), hemisféricos y moderadamente prominentes ($E = 0,8\text{--}0,9$); facetas oculares de menor tamaño ($\varnothing = 0,010\text{--}0,014$ mm) que los puntos de la cabeza. Antenas (Fig. 29) largas ($L = 0,723$ mm), sobrepasando la base del pronoto; los antenómeros 2° y 4° son iguales y 0,9 veces más largos que el 3°; los antenómeros 6° y 8° son iguales y 0,5 veces más cortos que el 2°. Pronoto moderadamente transverso (WL = 1,8) (Fig. 29a, b). Callosidad pronotal grande (½ de la longitud del lado); la cara de es bien visible dorsalmente y presenta el borde bien marcado; el poro glandular es también visible. La callosidad forma un ángulo obtuso hacia atrás y otro de 28–29° con el eje del cuerpo. Los márgenes laterales son paralelos, desde la callosidad hasta la mitad del lateral y, desde aquí, convergentes, en línea recta, hasta la base. Los ángulos posteriores son obtusos. El surco y las foveas basales son normales. El punteado es fuerte y denso; los puntos están separados por una distancia menor que su diámetro ($\varnothing = 0,018\text{--}0,020$ mm).

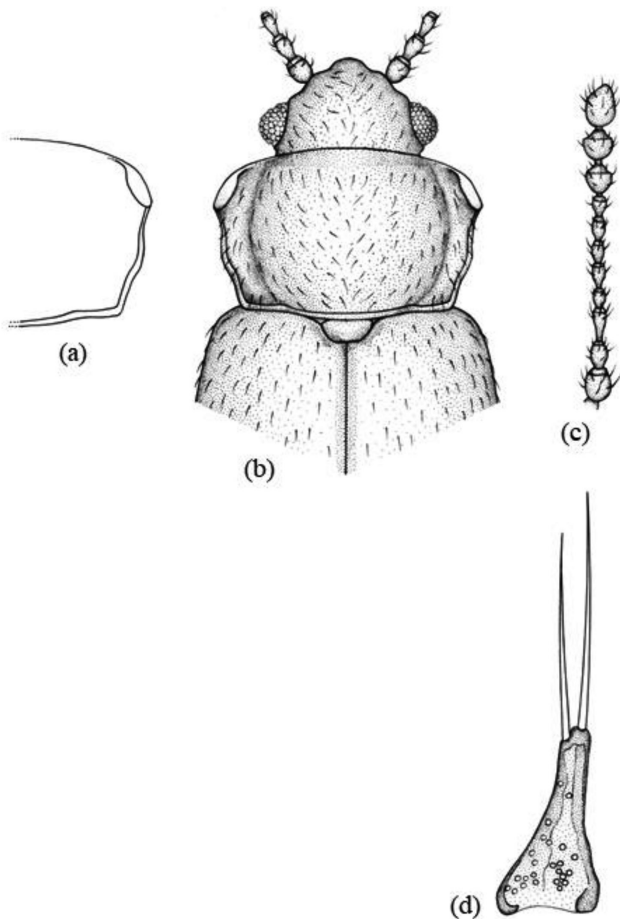

Fig. 29.— *Micrambe brachyphoraca* (Bruce, 1960): (a) pronoto; (b) vista general; (c) antena; (d) parámero.

Fig. 29.— *Micrambe brachyphoraca* (Bruce, 1960): (a) pronotum; (b) habitus; (c) antenna; (d) paramere.

Élitros 3,5 veces más largos que el pronoto y 1,3 veces más anchos, con un punteado más fino y más disperso que el del pronoto; los puntos están separados por una distancia mayor que su diámetro ($\emptyset = 0,018-0,020$ mm).

Edeago desconocido (no examinado). Parámero representado (Fig. 29d).

DISTRIBUCIÓN GEOGRÁFICA. República Unida de Tanzania (Bruce, 1960, 1965).

BIOLOGÍA. Desconocida.

***Micrambe brevipilis* (Bruce, 1951) emend. just.**

(Fig. 30)

Cryptophagus (Micrambe) brevipilis Bruce, 1951: 19

Micrambe brevipila (Bruce): Leschen, 1996: 633

MATERIAL EXAMINADO. Holotipo: ♂. CONGO. (Etiqueta naranja)/ Congo belge: P.N.A.; Mbuliba; (Volc. Nyamulagira); 2.000 m, 14–26.VI.1935; G.F. de Witte; 1941/coll. Mus. Congo; (ex coll. I.P.N.C.B.)/Cr. (*Micrambe*); *brevipilis* n. sp, det. N. Bruce, 1950 (caligrafía original) (RMAC). Se incluye el edeago con los parámetros en una preparación de D.M.H.F. y se etiqueta como *Micrambe brevipila* (Bruce).

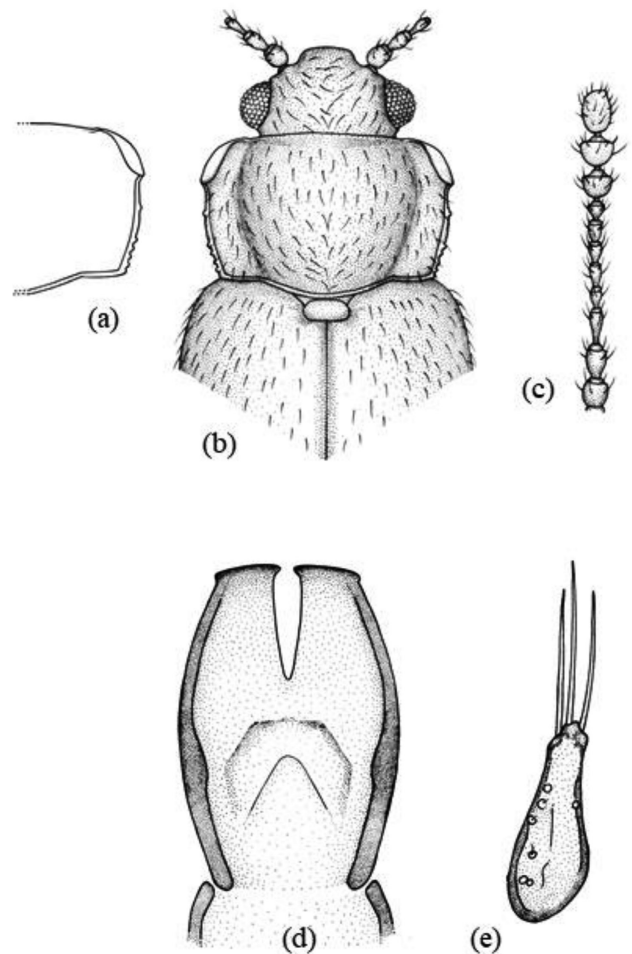

Fig. 30.— *Micrambe brevipilis* (Bruce, 1951): (a) pronoto; (b) vista general; (c) antena; (d) edeago; (e) parámero.

Fig. 30.— *Micrambe brevipilis* (Bruce, 1951): (a) pronotum; (b) habitus; (c) antenna; (d) dorsal view of aedeagus; (e) paramere.

REDESCRIPCIÓN. Longitud: 1,9 mm. Cuerpo oval y moderadamente convexo. Coloración pardo-feruginosa o castaña. Pubescencia simple, corta ($L = 0,034-0,063$ mm) y acostada. Alas metatorácicas completamente desarrolladas. Cabeza moderadamente transversa ($WL = 1,7$) (Fig. 30b) con un punteado fuerte y denso; los puntos están separados por una distancia menor que su diámetro ($\emptyset = 0,014-0,017$ mm). Ojos grandes ($L = 0,134$ mm), hemisféricos y moderadamente prominentes ($E = 0,9$). Antenas largas ($L = 0,694$ mm), sobrepasando la base del pronoto; el antenómero 3° es alargado y 0,9 veces más largo que el 2°; los antenómeros 4°, 5° y 6° son casi iguales y 0,6–0,7 veces más cortos que el 3°; el 8° es cuadrado y el 9° es trapezoidal y transverso (Fig. 30c). Pronoto moderadamente transverso ($WL = 1,8$) (Fig. 30a, b). Callosidad pronotal que varía de grande a pequeña ($1/4-1/5$ de la longitud del lado), sobresaliendo del margen lateral del pronoto; el borde está fuertemente marcado; la cara es oval y alargada; visible dorsalmente; el poro glandular también es visible. La callosidad forma un ángulo obtuso hacia atrás y otro de 20° con

el eje del cuerpo. Los márgenes laterales están ligeramente crenulados y convergen, en línea recta, desde la callosidad hasta la base. Los ángulos posteriores son obtusos. El surco basal es estrecho y poco visible. Las foveas son poco visibles. El punteado es más fino y más disperso que el del pronoto; los puntos están separados por una distancia menor que su diámetro ($\text{Ø} = 0,012\text{--}0,015\text{ mm}$). Élitros 3,5 veces más largos que el pronoto y con un punteado más fino y más disperso; los puntos están separados por una distancia menor que su diámetro ($\text{Ø} = 0,012\text{--}0,015\text{ mm}$).

Edeago expandido apicalmente ($L = 0,193\text{ mm}$; $W = 0,128$), con el margen interno curvado y con una fuerte protuberancia en el tercio basal de los márgenes laterales, en vista ventral (Fig. 30d); el orificio endofálico es visible, dilatado en el ápice y está dispuesto en el apodema del edeago; el saco prepucial no es visible. Los parámeros son triangulares, con el margen interno cóncavo y el externo terminado en curva regular y 3,0 veces más largos que anchos en la base; provistos de dos sedas apicales 0,75 veces más cortas que el propio edeago (Fig. 30e). Aparecen escasos poros con y sin sedas.

DISTRIBUCIÓN GEOGRÁFICA. República Democrática del Congo (Bruce, 1951).

BIOLOGÍA. Desconocida.

Micrambe brincki (Bruce, 1957)

(Fig. 31)

Cryptophagus (Micrambe) brincki Bruce, 1957: 199

Micrambe brincki (Bruce): Leschen, 1996: 633

MATERIAL EXAMINADO. SUDÁFRICA. 1 ♂, Transvaal, 10–15 miles SE, Lydenburg, [25°05'34"S/30°27'38"E], 07.V.51, N° 258\Swedish South Africa, Expedition, 1950–1951, P. Brinck-G. Rudebeck\Typus (etiqueta roja)*Cr. (M.) brincki* Bruce (caligrafía original)\coll. Museum Lund (ZMLU). – 1 ♀, South Africa, Transvaal, 10–15 miles SE, Lydenburg, [25°05'34"S/30°27'38"E], 07.V.51, N° 258\Swedish South Africa, Expedition, 1950–1951, P. Brinck-G. Rudebeck\Alotypus (etiqueta roja)*Cr. (M.) brincki* Bruce (caligrafía original)\Type n° 2084:2\coll. Museum Lund (ZMLU). – 1 ♀, South Africa, Transvaal, 10–15 miles SE, Lydenburg, [25°05'34"S/30°27'38"E], 07.V.51, N° 258\Swedish South Africa, Expedition, 1950–1951, P. Brinck-G. Rudebeck\Paratypus (etiqueta roja)*Cr. (M.) brincki* Bruce (caligrafía original)\Type n° 2084:3\coll. Museum Lund (ZMLU).

MATERIAL ADICIONAL EXAMINADO. SUDÁFRICA. Western Cape, De Hoop Nature Reserve, [34°27'S/20°25'E], 0–200 m, 10–13.X.94, 1 ♀ (leg. R. Danielsson) (MZLU). – Western Cape, Heuninges River, [34°42'S/20°02'E], 28.X.1983, 4 ex (leg. S. Endrödy-Younga) (TMSA).

REDESCRIPCIÓN. Longitud: 1,8 mm. Cuerpo oval y convexo. Coloración que varía de pardo-amarillenta a pardo-rojiza. Pubescencia simple ($L = 0,059\text{--}0,064\text{ mm}$). Alas metatorácicas rudimentarias. Cabeza muy transversa ($WL = 2,3$) (Fig. 31b). Ojos grandes ($L = 0,143\text{ mm}$), cónicos, simétricos

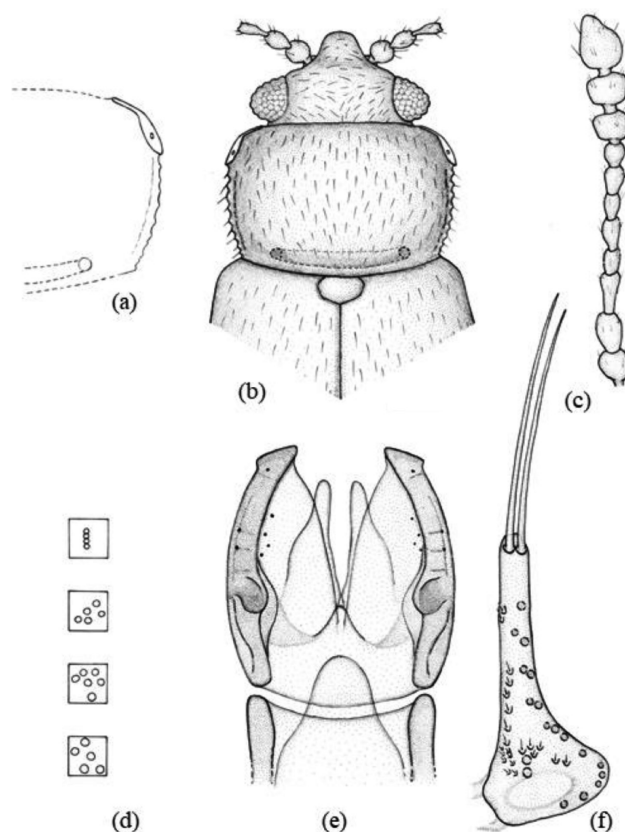

Fig. 31.— *Micrambe brincki* (Bruce, 1957): (a) pronoto; (b) vista general; (c) antena; (d) facetas oculares, cabeza, pronoto y élitros; (e) edeago; (f) parámero.

Fig. 31.— *Micrambe brincki* (Bruce, 1957): (a) pronotum; (b) habitus; (c) antenna; (d) ocular facets, punctuation of head, pronotum and elytra; (e) dorsal view of aedeagus; (f) paramere.

y prominentes ($E = 1,4$); facetas oculares de mayor tamaño ($\text{Ø} = 0,010\text{--}0,012\text{ mm}$) que los puntos de la cabeza ($\text{Ø} = 0,06\text{--}0,08\text{ mm}$) (Fig. 31d). Antenas largas ($L = 0,770\text{ mm}$), sobrepasando la base del pronoto; el 3° antenómero es 1,8 veces más largo que el 4°; los antenómeros 6°, 7° y 8° son cortos (Fig. 31c). Pronoto moderadamente transverso ($WL = 1,8$) (Fig. 31a, b). Callosidad pronotal grande ($1/3\text{--}1/4$ de la longitud del lado), que apenas sobresale del margen lateral del pronoto; la cara está agujereada en el centro y es poco visible dorsalmente. La callosidad forma un ángulo obtuso hacia atrás y otro de 34° con el eje del cuerpo. Los márgenes laterales del pronoto están finamente crenulados y en curva regular hasta la base. Son visibles dos foveas basales unidas por un surco basal. El punteado es fuerte, compacto y denso; los puntos están separados por una distancia menor que su diámetro ($\text{Ø} = 0,018\text{--}0,020\text{ mm}$) (Fig. 31d). Élitros 2,5 veces más largos que el pronoto y con un punteado similar al del pronoto pero más disperso ($\text{Ø} = 0,016\text{--}0,018\text{ mm}$) (Fig. 31d).

Edeago expandido apicalmente ($L = 0,164\text{ mm}$) y con una fuerte protuberancia en el tercio de los márgenes laterales, en vista ventral (Fig. 31e); el orificio

endofálico es visible. La armadura endofálica está constituida por pequeñas espinas. Los parámetros son muy estrechos ($L = 0,084$ mm), ensanchados en la base y están provistos de dos largas sedas apicales ($L = 0,064$ – $0,072$ mm) con pequeñas espinas en toda su longitud (Fig. 31f).

DISTRIBUCIÓN GEOGRÁFICA. República de Sudáfrica (Bruce, 1957; Otero, 2012).

BIOLOGÍA. Se ha recolectado sobre diferentes formaciones herbáceas (Bruce, 1957).

***Micrambe burgeoni* (Scott, 1935)**

(Fig. 32)

Mnionomus burgeoni Scott, 1935: 258

Micrambe burgeoni (Scott): Coombs & Woodroffe, 1962: 63

MATERIAL EXAMINADO. Holotipo: ♂. UGANDA. Ruwenzori; Bujuku Valley; 08.VIII.1933; W.J. Eggeling/From Seed-stalk of Ruwenzori; *Lobelia bequaertii*/Pres. by; Imp. Inst. Ent.; B.M. 1935-246/*Mnionomus burgeoni*; M. Scott; Type (caligrafía original)

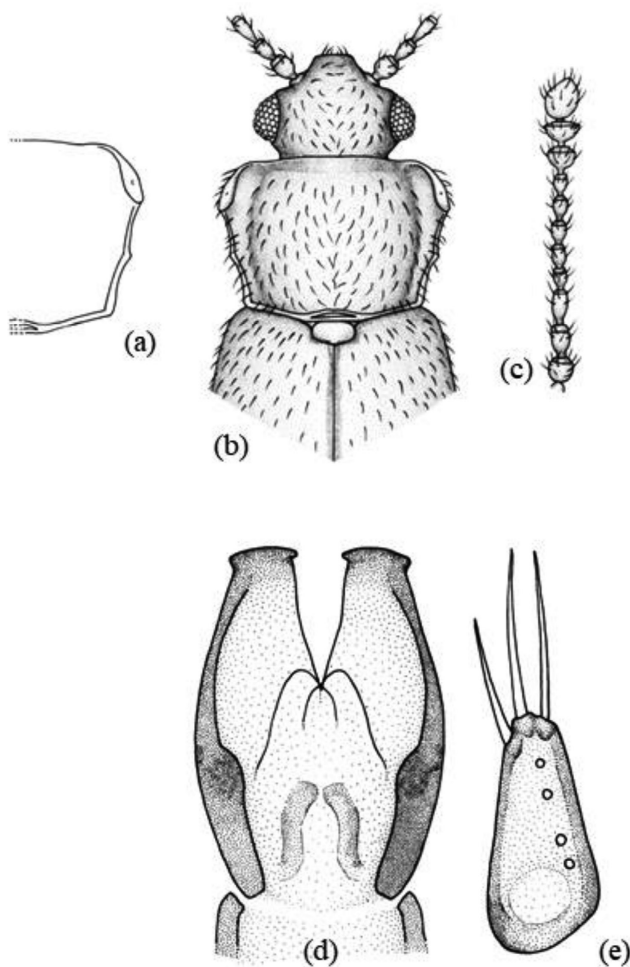

Fig. 32.— *Micrambe burgeoni* (Scott, 1935): (a) pronoto; (b) vista general; (c) antena; (d) edeago; (e) parámetro.

Fig. 32.— *Micrambe burgeoni* (Scott, 1935): (a) pronotum; (b) habitus; (c) antenna; (d) dorsal view of aedeagus; (e) paramere.

(BMNH). El edeago se incluye en una preparación de D.M.H.F. y se etiqueta como *Micrambe burgeoni* (Scott).

REDESCRIPCIÓN. Longitud: 2,4–2,5 mm. Cuerpo oval y convexo. Coloración variable; mientras que algunos ejemplares son oscuros con la parte central y apical del pronoto y élitros pardo-amarillentos (la mitad distal de las tibias y la maza antenal son oscuras); en otros ejemplares la coloración es más clara, especialmente en el pronoto. La pubescencia es corta ($L = 0,032$ – $0,049$ mm) y acostada. Alas metatorácicas ausentes. Cabeza poco transversa ($WL = 1,5$) (Fig. 32b), con un punteado fino; los puntos están separados por una distancia mayor que su diámetro ($\varnothing = 0,011$ – $0,013$ mm). Ojos hemisféricos, grandes ($L = 0,177$ mm) y moderadamente prominentes ($E = 0,95$); facetas oculares de igual o mayor tamaño ($\varnothing = 0,013$ – $0,014$ mm) que los puntos de la cabeza. Antenas largas ($L = 0,935$ mm), sobrepasando la base del pronoto y con la maza alargada; el 3° antenómero es 0,7 veces más largo que el 2°; los antenómeros 4° y 7° son iguales y 0,7 veces más cortos que el 3°; los antenómeros 9° y 10° son poco transversos (Fig. 32c). Pronoto moderadamente transverso ($WL = 1,5$ – $1,6$) (Fig. 32a, b). Callosidad pronotal ovalada, alargada y grande ($\frac{1}{3}$ de la longitud del lado), separada del disco pronotal y que no sobresale del margen lateral del pronoto; la cara es visible dorsalmente; el poro glandular es también visible; el borde está fuertemente marcado. La callosidad no forma un ángulo hacia atrás, pero forma un ángulo de $23,5^\circ$ con el eje del cuerpo. Los márgenes laterales están débil e irregularmente denticulados y convergen desde la callosidad hasta la base. Los ángulos posteriores son obtusos. Las foveas y el surco basal están presentes. El punteado es poco fuerte; los puntos están separados por una distancia menor que su diámetro ($\varnothing = 0,014$ – $0,018$ mm). El escutelo es corto y transverso. Élitros ovales y 2,6 veces más largos que el pronoto, provistos de una fina estría sutural y una pequeña impresión detrás de la base. El punteado es fino y disperso; los puntos están separados por una distancia mayor que su diámetro ($\varnothing = 0,012$ – $0,014$ mm). El mesosterno está provisto de un área mediana larga y estrecha. Los márgenes laterales son ligeramente elevados y convergen hasta un ápice truncado. Fórmula tarsal 5–5–4 en machos y 5–5–5 en hembras.

Edeago expandido apicalmente, más afilado en el borde interno y con una fuerte protuberancia en el tercio basal de los márgenes laterales, en vista ventral (Fig. 32d); el orificio endofálico es visible en la base del apodema del edeago; el saco prepucial es bilobulado. Los parámetros son triangulares, muy cortos ($L = 0,042$ mm) y están provistos de dos o tres sedas apicales ($L = 0,015$ – $0,046$ mm) (Fig. 32e).

DISTRIBUCIÓN GEOGRÁFICA. República de Uganda (Scott, 1935).

BIOLOGÍA. Se ha colectado sobre *Lobelia wollastonii* Baker, *Lobelia bequaertii* De Wild., *Senecio erioneuron* Cotton y *Helichrysum* sp. (Scott, 1935).

***Micrambe caffer* (Bruce, 1952)**

(Fig. 33)

Cryptophagus (Micrambe) caffer Bruce, 1952b: 183*Micrambe caffer* (Bruce): Leschen, 1996: 633

MATERIAL EXAMINADO. Holotipo: ♀. SUDÁFRICA. Kwazulu-Natal, Eshowe, [28°53'26"S/31°28'21"E], 01–22.IV.1926 (leg. R.E. Turner) (BMNH).

REDESCRIPCIÓN. Longitud: 1,6–1,7 mm. Cuerpo oval y ligeramente convexo. Coloración pardo-rojiza, excepto las antenas y patas pardo-amarillentas. Pubescencia simple, acostada y corta ($L = 0,048–0,060$ mm); en los márgenes y extremo de los élitros presenta sedas largas. Alas metatorácicas completamente desarrolladas. Cabeza pequeña pero muy transversa ($WL = 2,4$) (Fig. 33b). Ojos cónicos, asimétricos y prominentes ($E = 1,2$); facetas oculares de tamaño similar ($\varnothing = 0,011$ mm) a los puntos de la cabeza (Fig. 33d). Antenas largas ($L = 0,637$ mm), sobrepasando la base del pronoto; el 3° antenómero es 2,0 veces más largo que el 4°; del 4° al 8° son cortos y ovals; el 9° es subcuadrado y el 10° transverso (Fig. 33c). Pronoto transverso ($WL = 1,8$) (Fig. 33a, b). Callosidad pronotal grande ($\frac{1}{3}$ de la longitud del lado), sobresaliendo del margen lateral del pronoto; la cara es bien visible

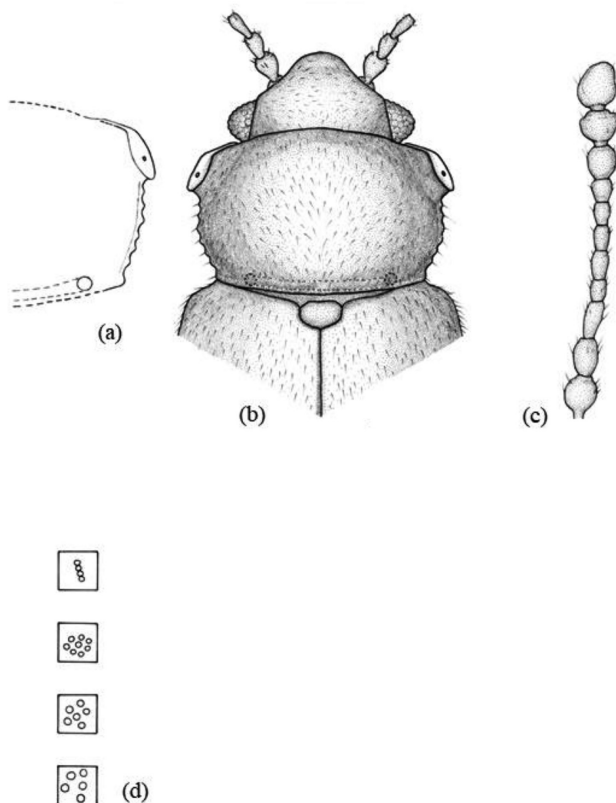

Fig. 33.— *Micrambe caffer* (Bruce, 1952): (a) pronoto; (b) vista general; (c) antena; (d) facetas oculares, puntos de la cabeza, pronoto y élitros.

Fig. 33.— *Micrambe caffer* (Bruce, 1952): (a) pronotum; (b) habitus; (c) antenna; (d) ocular facets, punctuation of head, pronotum and elytra.

dorsalmente y está agujereada en el centro; el borde está fuertemente marcado. La callosidad forma un ángulo obtuso hacia atrás. El margen anterior es redondeado y sinuado cerca de la callosidad. Los márgenes laterales son ligeramente sinuados hasta la base. Presenta dos foveas basales, poco visibles, unidas por un surco bien visible. Los ángulos posteriores forman un ángulo obtuso. El punteado es poco fuerte; los puntos están separados por una distancia menor que su diámetro ($\varnothing = 0,09–0,011$ mm) (Fig. 33d). Élitros con un punteado igual de fino y más disperso que el del pronoto; los puntos están separados por una distancia mayor que su diámetro ($\varnothing = 0,011$ mm) (Fig. 33d).

Edeago. Macho desconocido.

DISTRIBUCIÓN GEOGRÁFICA. República de Sudáfrica (Bruce, 1952b; Otero, 2012).

BIOLOGÍA. Desconocida.

***Micrambe camerunensis* Otero & Pereira, 2018**

(Fig. 34)

Micrambe camerunensis Otero & Pereira, 2018: 48

MATERIAL EXAMINADO. Holotipo: ♂. CAMERÚN. Mt. Cameroon, Ist. Plateau, 12.I.1932, 10.000–12.000 ft (leg. M. Steele) (BMNH). – Paratipos: 5 ♂♂ y 3 ♀♀. CAMERÚN. Mt. Cameroon, Ist. Plateau, 12.I.1932, 10.000–12.000 ft (leg. M. Steele) (BMNH); 1 ♀, Mt. Cameroon, Highest Point, 13.360 ft (leg. M. Steele) (BMNH); 1 ♀, Mt. Cameroon, Mann's Quelle, 7.400 ft, 03.II.1932 (leg. M. Steele) (BMNH).

REDESCRIPCIÓN. Longitud: 1,7–1,9 mm. Cuerpo oval, alargado y convexo. Coloración pardo-rojiza, excepto apéndices y primeros antenómeros que son de coloración pardo-amarillenta. Pubescencia simple, acostada y corta ($L = 0,025–0,040$ mm). Alas metatorácicas ausentes. Cabeza transversa ($WL = 1,9–2,1$) (Fig. 34b), con un punteado fuerte y denso; los puntos están separados por una distancia menor que su diámetro ($\varnothing = 0,014–0,016$ mm). Ojos normales ($L = 0,127$ mm), hemisféricos o subhemisféricos y prominentes ($E = 1,1–1,2$); facetas oculares de menor tamaño ($\varnothing = 0,012$ mm) que los puntos de la cabeza. Antenas cortas ($L = 0,580$ mm), no sobrepasando la base del pronoto; el 1° antenómero es globoso; los antenómeros 2° y 3° son iguales que el 1° en longitud, pero más estrechos; los antenómeros 4° y 6° son 1,8 veces más cortos que el 3°; el 5° es 1,3 veces más largo que el 4°; el 7° es subcuadrado y 1,1 veces más largo que el 6°; el 8° es transverso y tan largo como el 7°; los antenómeros 9° y 10° son iguales en longitud y fuertemente transversos y el 11° es alargado (Fig. 34c). Pronoto poco transverso ($WL = 1,5$) (Fig. 34a, b). Callosidad pronotal ovalada, alargada y grande ($\frac{1}{4}$ de la longitud del lado), que no sobresale del margen lateral del pronoto; el borde es fuerte y la cara no es visible dorsalmente; el poro glandular está presente pero tampoco es visible dorsalmente. La callosidad no forma

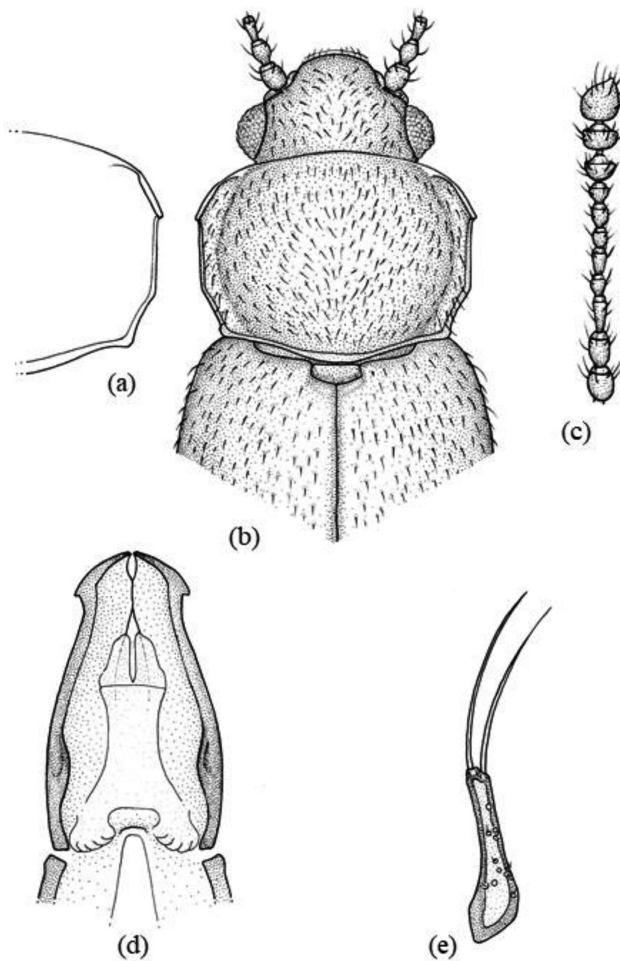

Fig. 34.— *Micrambe camerunensis* Otero & Pereira, 2018: (a) pronoto; (b) vista general; (c) antena; (d) edeago; (e) parámero.

Fig. 34.— *Micrambe camerunensis* Otero & Pereira, 2018: (a) pronotum; (b) habitus; (c) antenna; (d) dorsal view of aedeagus; (e) paramere.

ángulo hacia atrás, pero forma un ángulo de 38° con el eje del cuerpo. Los márgenes laterales, desde la callosidad hasta el cuarto basal, son paralelos y, desde aquí, convergentes hasta la base. Los ángulos posteriores son obtusos. El surco basal está reducido. Las foveas basales no son visibles. El punteado es fuerte y denso; los puntos están separados por una distancia menor que su diámetro ($\text{Ø} = 0,016\text{--}0,018$ mm). Élitros 3,0 veces más largos y 1,2 veces más anchos que el pronoto, con un punteado más difuso que el de este; los puntos están separados por una distancia mayor que su diámetro ($\text{Ø} = 0,016\text{--}0,018$ mm). El mesosterno presenta una área mediana estrecha, fuertemente cóncava, con los lados ligeramente elevados, curvados y convergentes hasta el ápice que es ligeramente escotado. Fórmula tarsal 5–5–5 en machos y 5–5–5 en hembras.

Edeago expandido apicalmente, estrechado en el tercio anterior y con pequeñas protuberancias en el tercio basal de los márgenes laterales, en vista ventral (Fig. 34d); el orificio endofálico es visible en el apodema del edeago; el saco prepucial está formado por dos lóbulos membranosos. La armadura endofálica

está formada por pequeñas espinas. Los parámetros son largos, estrechos y están provistos de dos sedas apicales tan largas como el propio parámetro (Fig. 34e). Aparecen escasos poros con y sin sedas.

DISTRIBUCIÓN GEOGRÁFICA. República de Camerún (Otero & Pereira, 2018).

BIOLOGÍA. Se ha colectado en musgos (Otero & Pereira, 2018).

***Micrambe capensis* (Redtenbacher, 1867) comb. nov. (Fig. 35)**

Cryptophagus capensis Redtenbacher, 1867: 41

Micrambe zanzibarica Grouvelle, 1908a: 123

Micrambe reitteri Grouvelle, 1908a: 196

Micrambe tenuicornis Grouvelle, 1908b: 203

MATERIAL EXAMINADO. SUDÁFRICA. Como *Micrambe capensis*: 1 ♂: D/Novara; 1857–59; Reise/*Cryptophagus capensis* Rdtb. (caligrafía original). Se etiqueta como lectotipo: *Micrambe capensis* (NHMW); 2 ♂♂: D/Novara; 1857–59; Reise/Se etiqueta como paralectotipo: *Micrambe capensis*. (NHMW). – 1 ♀: D/Novara; 1857–59; Reise/*capensis*; Redt; c.b.s./Se etiqueta como paralectotipo: *Micrambe capensis*. (NHMW). – 1 ♀: D/Novara; 1857–59; Reise/ Se etiqueta como lectotipo: *Micrambe capensis* (NHMW). — Como *Micrambe*

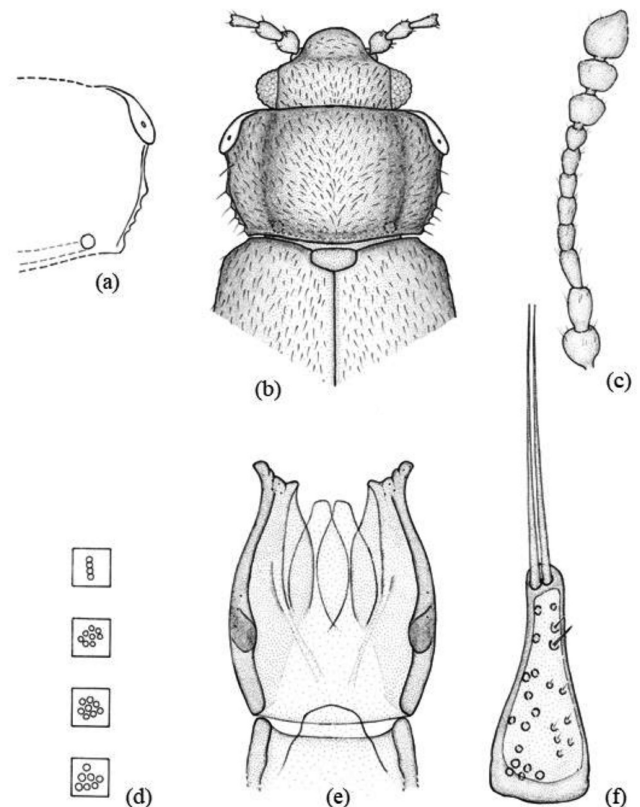

Fig. 35.— *Micrambe capensis* (Redtenbacher, 1867): (a) pronoto; (b) vista general; (c) antena; (d) facetas oculares, cabeza, pronoto y élitros; (e) edeago; (f) parámero.

Fig. 35.— *Micrambe capensis* (Redtenbacher, 1867): (a) pronotum; (b) habitus; (c) antenna; (d) ocular facets, punctuation of head, pronotum and elytra; (e) dorsal view of aedeagus; (f) paramere.

reitteri: Western Cape, Bainskloof, 5–10 miles E. Wellington, [33°38'25"S/19°00'23"E], Swedish South Africa Expedition, 1950–1951, 01.VII.51, 9 ♂♂ y 68 ♀♀. – Cape Prov. Worcester, [33°38'44"S/19°26'44"E], 11.II.51. – 2 ♂♂; Western Cape, Cape Flats, Strandfonten, [31°45'10"S/18°13'47"E], 08.XII.1950. – 1 ♀; Western Cape, Cape Peninsula, Kirstenbosch, [33°55'23"S/18°24'27"E], 06.VII.51. – 2 ♀♀ (leg. P. Brinck & G. Rudebeck) (ZMLU). Se añaden etiquetas con la identificación *Micrambe capensis* (Redt.). Como *Micrambe zansibaricus*: Holotipo ♀. Afr. Or., Lichtenburg (etiqueta ilegible), [26°08'31"S/26°09'44"E], Museum Paris, coll. Grouvelle, *M. zansibaricus* (caligrafía original); *M. reitteri* Grouv. Se añade etiqueta con la identificación *Micrambe capensis* (Redt.).

MATERIAL ADICIONAL EXAMINADO. SUDÁFRICA. Cape Prov. Kirstenbosch, 03.VIII.54, 2 exx en *Protea eximia* (Knight) Fourc. (leg. J. Balfour Brown) (BMNH).

REDESCRIPCIÓN. Longitud: 1,7–1,84 mm. Cuerpo oval y moderadamente convexo. Coloración pardo-rojiza, excepto patas y antenas más claras. Pubescencia simple y acostada ($L = 0,046–0,056$ mm). Alas metatorácicas completamente desarrolladas. Cabeza muy transversa ($WL = 2,3$) (Fig. 35b). Ojos grandes ($L = 0,131$ mm) y hemisféricos ($E = 1,0$); facetas oculares de tamaño superior ($\varnothing = 0,08–0,09$ mm) al punteado de la cabeza ($\varnothing = 0,069–0,09$ mm) (Fig. 35d). Antenas largas ($L = 0,756$ mm), sobrepasando la base del pronoto; el 3° antenómero es 1,2 veces más largo que el 4°; los antenómeros 4°, 5° y 7° son iguales (Fig. 35c). Pronoto moderadamente transverso ($WL = 1,72$) (Fig. 35a, b). Callosidad pronotal grande ($\frac{1}{3}$ de la longitud del lado), sobresaliendo del margen lateral del pronoto; la cara es bien visible dorsalmente y está agujereada en el centro; el borde es fuerte y ligeramente arqueado. La callosidad forma un ángulo obtuso hacia atrás y otro de 35° con el eje del cuerpo. Los márgenes laterales del pronoto están denticulados y curvados hacia la base. El surco basal es fuerte. Las foveas basales son visibles. Los ángulos posteriores son obtusos. El punteado es fuerte; los puntos están separados por una distancia menor que su diámetro ($\varnothing = 0,09$ mm) (Fig. 35d). Élitros con un punteado más fino y menos fuerte que el del pronoto; los puntos están separados por una distancia mayor que su diámetro ($\varnothing = 0,06$ mm) (Fig. 35d).

Edeago expandido apicalmente ($L = 0,163–0,167$ mm) y con una protuberancia en el tercio basal de los márgenes laterales, en vista ventral (Fig. 35e); el orificio endofálico es visible en el apodema del edeago. La armadura endofálica está constituida por numerosas espinas pequeñas. Los parámetros son triangulares ($L = 0,067–0,080$ mm) y están provistos de una o dos sedas largas ($L = 0,114–141$ mm) (Fig. 35f). Aparecen numerosos poros con y sin sedas.

DISTRIBUCIÓN GEOGRÁFICA. África Oriental (Grouvelle, 1908a) y República de Sudáfrica (Bruce, 1952b, 1957, 1959b, 1965; Otero, 2012).

BIOLOGÍA. Se ha capturado sobre la especie *Protea eximia* (Knight).

Micrambe castanea (Bruce, 1965)

(Fig. 36)

Cryptophagus (Micrambe) castaneus Bruce, 1965: 43

Micrambe castanea (Bruce): Leschen, 1996: 633

MATERIAL EXAMINADO. Holotipo: ♂. ZIMBABUE. (Etiqueta roja)/récolté dans l'humus/I.R.S.A. Mus. R.A.C.; S. Rhodesia: Mt. Selinda, Forêt de Chirinda, 1.300 m, VII.1960, M. Leleup/*Micrambe castaneus* det. N. Buce (caligrafía original) (RMCA). – Alotipo: ♀. ZIMBABUE. (Etiqueta roja)/récolté dans l'humus/I.R.S.A. Mus. R.A.C.; S. Rhodesia: Mt. Selinda, Forêt de Chirinda, 1.300 m, VII.1960, M. Leleup/*Micrambe castaneus* det. N. Buce (caligrafía original) (RMCA). – Paratipo: ♀. ZIMBABUE. (etiqueta roja)/récolté dans l'humus/I.R.S.A. Mus. R.A.C.; S. Rhodesia: Mt. Selinda, Forêt de Chirinda, 1.300 m, VII.1960, M. Leleup/*Micrambe castaneus* det. N. Buce (caligrafía original) (RMCA).

REDESCRIPCIÓN. Longitud: 1,7–1,9 mm. Cuerpo oval, alargado y moderadamente convexo. Coloración pardo-rojiza, excepto antenas, patas y palpos de coloración pardo-amarillenta; tibias un poco oscurecidas. Pubescencia simple. Alas metatorácicas completamente desarrolladas. Cabeza muy transversa ($WL = 2,2$) (Fig. 36b), con un punteado fuerte; los puntos están separados por una distancia menor que su diámetro ($\varnothing = 0,010–0,012$ mm). Ojos grandes

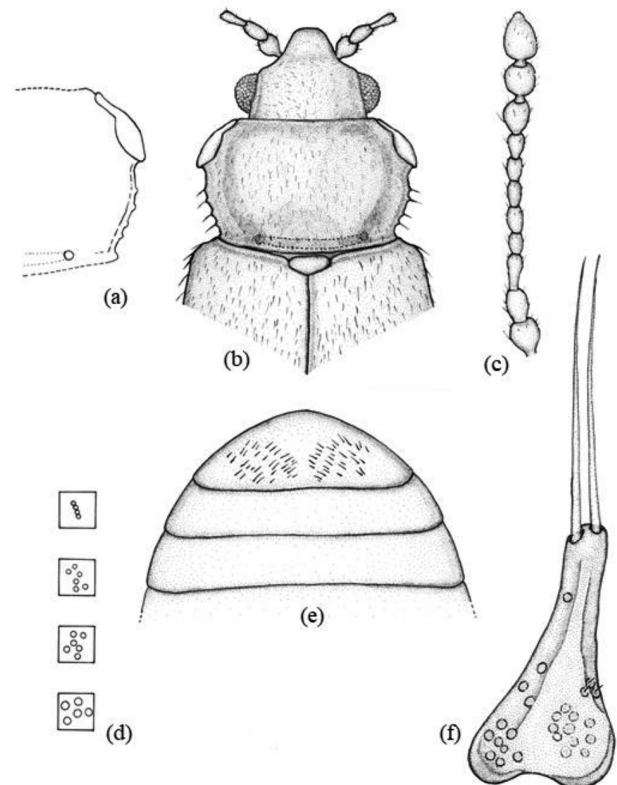

Fig. 36.— *Micrambe castanea* (Bruce, 1965): (a) pronoto; (b) vista general; (c) antena; (d) facetas oculares, puntos de la cabeza, pronoto y élitros; (e) pigidio del macho; (f) parámetro.

Fig. 36.— *Micrambe castanea* (Bruce, 1965): (a) pronotum; (b) habitus; (c) antenna; (d) ocular facets, punctuation of head, pronotum and elytra; (e) pigidium of the male; (f) paramere.

($L = 0,170$ mm), hemisféricos y moderadamente prominentes ($E = 0,97$); facetas oculares de menor tamaño ($\varnothing = 0,009-0,010$ mm) que los puntos de la cabeza (Fig. 36d). Antenas largas ($L = 0,640$ mm), sobrepasando la base del pronoto; el 1° antenómero es globoso; los antenómeros 2° y 3° son más estrechos y casi iguales; el 4° es 1,5 veces más corto que el 3°; el 5° es 1,2 veces más corto que el 3°; los antenómeros 6° y 7° son casi iguales y 1,2 veces más cortos que el 3°; el 8° es 1,4 veces más corto que el 7°; el 9° es cuadrado o subcuadrado; el 10° es transverso y el 11° es oval y alargado (Fig. 36c). Pronoto moderadamente transverso ($WL = 1,7-1,8$) (Fig. 36a, b). Callosidad pronotal grande ($\frac{1}{3}-\frac{1}{4}$ de la longitud del lado), oval, alargada y sobresaliendo un poco del margen lateral del pronoto; el borde es fuerte y la cara es visible dorsalmente; el poro glandular es también visible. La callosidad forma un ángulo obtuso hacia atrás. Los márgenes laterales son curvados regularmente hasta la base. El surco y foveas basales son visibles. Los ángulos posteriores son obtusos. El punteado es fuerte y bien impreso; los puntos están separados por una distancia menor que su diámetro ($\varnothing = 0,016-0,018$ mm) (Fig. 36d). Élitros 3,4 veces más largos y 1,3 veces más anchos que el pronoto, con un punteado más difuso y separado que el de este; los puntos están separados por una distancia mayor que su diámetro ($\varnothing = 0,016-0,018$ mm) (Fig. 36d). Los últimos esternitos presentan una ligera depresión en el medio (Fig. 36e). Edeago expandido apicalmente y con una protuberancia en el medio de los márgenes laterales, en vista ventral. Los parámetros son triangulares, 1,8 veces más largos que anchos en su base y están provistos de dos largas sedas apicales un poco más largas que el propio parámetro (Fig. 36f). Aparecen escasos poros sin sedas.

DISTRIBUCIÓN GEOGRÁFICA. República de Zimbabwe (Bruce, 1965).

BIOLOGÍA. Ha sido colectada en humus (Bruce, 1965).

***Micrambe cuccodoroi* sp. nov.**

urn:lsid:zoobank.org:act:A1E1AEF0-8E34-495D-9F15-BD-C70202B9A7

(Fig. 37)

MATERIAL EXAMINADO. Holotipo: ♂. ETIOPÍA. Bale reg., Bale Mts NP Sanetti Plateau, 2 km W Tullu, Konteh, 4.050 m, 20.VIII.1998, en tallo y hojas de *Kniphopia* sp. en descomposición (leg. G. Cuccodoro & D. Eme) (MHNG).

PARATIPOS. ETIOPÍA. Bale reg., Bale Mts NP 2 Km S. Finchaya Habera, 3.450 m. 16.VIII.1998, 7♂♂ y 16♀♀ en tallo y hojas de *Kniphopia* sp. en descomposición. – Bale reg., Bale Mts NP Sanetti Plateau, 3 km W Tullu, Konteh, 4.100 m, 19.VIII.1998, 1 ♀ en *Helicrysum* sp. – Bale reg., Bale Mts NP Sanetti Plateau, 2 km W Tullu, Konteh, 4.050 m, 20.VIII.1998, 1 ♂ y 2 ♀♀ sobre *Kniphopia* sp. y *Lobelia* sp. en descomposición. – Bale reg., Bale Mts NP, Sanetti Plateau, summit Tulluh, Deemtu, 4.350 m, 20.VIII.1998, 9 ♂♂ y 6 ♀♀ sobre *Lobelia* sp. – Bale reg., Bale

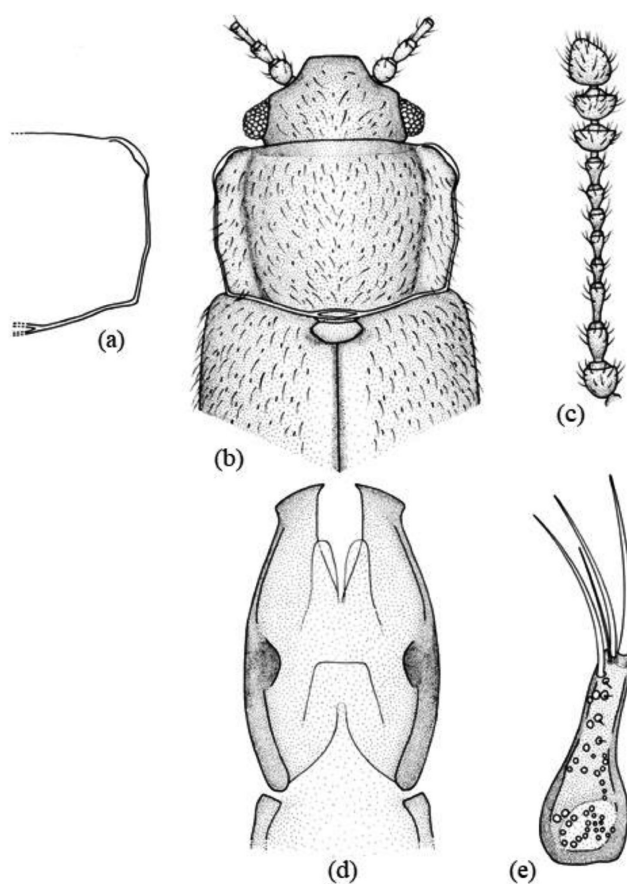

Fig. 37.— *Micrambe cuccodoroi* sp. nov.: (a) pronoto; (b) vista general; (c) antena; (d) edeago; (e) parámetro.

Fig. 37.— *Micrambe cuccodoroi* sp. nov.: (a) pronotum; (b) habitus; (c) antenna; (d) dorsal view of aedeagus; (e) paramere.

Mts NP, Sanetti Plateau, 6 km SW Tullu, Deembu, 3.850 m, 20.VIII.1998, 1 ♂ y 2 ♀♀ sobre hierba. – Bale reg., Bale Mts NP Sanetti Plateau, 2 km W Tullu, Konteh, 4.050 m, 20.VIII.1998, 69 ♂♂ y 65 ♀♀ sobre *Kniphopia* sp. y *Lobelia* sp. (2 ♂♂ y 2 ♀♀ depositados en coll. USC). – Bale reg., Bale Mts NP, Gurracha riv. 5 Km S. Dinsho. 3.250 m, 14–15.VIII.1998, 1 ♂ y 5 ♀♀ sobre *Kniphopia* sp. y *Lobelia* sp. – Bale reg., Bale Mts NP Sanetti Plateau, Garba Gurracha escept., 3.960 m, 21.VIII.1998, 8 ♂♂ y 13 ♀♀ sobre *Lobelia* sp. – Bale reg., Bale Mts NP Harenna Forest, Katcha clearingring, 2.400 m, 24.VIII.1998, 2 ♂♂ y 1 ♀ sobre la vegetación de un árbol. – Bale reg., Bale Mts NP Harenna Forest, 4 km W Rira, 2.750 m, 23.VIII.1998, 1 ♂ en hojas de bambú y hongos. – Bale reg., Bale Mts NP Harenna Forest, 5 km above Rira, 3.200 m, 23.VIII.1998, 1 ♀ en restos de vegetación húmeda en raíces (leg. G. Cuccodoro & D. Eme).

DESCRIPCIÓN. Longitud: 1,3–1,5 mm. Cuerpo oval, alargado y convexo. Coloración pardo-amarillenta. Pubescencia doble, densa, alargada ($L = 0,045-0,060$ mm), levantada y blanquecina. Alas metatorácicas ausentes. Cabeza muy transversa ($WL = 2,0-2,1$) (Fig. 37b), con un punteado bien impreso; los puntos están separados por una distancia menor que su diámetro ($\varnothing = 0,016-0,020$ mm). Ojos normales ($L = 0,098-0,100$ mm), subhemisféricos y prominentes ($E = 1,0$); facetas oculares de menor tamaño ($\varnothing = 0,012-0,014$ mm) que los puntos de la cabeza. Antenas largas

($L = 0,508$ mm), sobrepasando la base del pronoto; el 1° antenómero es ovoide; el 2° es más estrecho y 1,1 veces más largo que el 1°; el 3° es tan largo como el 1°; el 4° es 1,1 veces más corto que el 3°; el 5° es 1,07 veces más corto que el 4°; el 6° es 1,3 veces más corto que el 5°; los antenómeros 7° y 8° son iguales y 1,1 veces más cortos que el 6° y los antenómeros 9° y 10° son transversos (Fig. 37c). Pronoto moderadamente transverso ($WL = 1,5-1,6$) (Fig. 37a, b). Callosidad pronotal ovalada, pequeña ($1/5$ de la longitud del lado), que apenas sobresale del margen lateral del pronoto; la cara apenas es visible dorsalmente; el poro glandular está presente y es visible. La callosidad forma un ángulo de $25,5-26^\circ$ con el eje del cuerpo. Los márgenes laterales son paralelos hasta un poco después del medio y, desde aquí, ligeramente convergentes hasta la base. Los ángulos posteriores son obtusos. El surco y foveas basales no son visibles. El punteado es fuerte y denso; los puntos están separados por una distancia menor que su diámetro ($\varnothing = 0,016-0,020$ mm). Élitros 2,8 veces más largos y 1,3 veces más anchos que el pronoto, con un punteado más disperso que el de este; los puntos están separados por una distancia mayor que su diámetro ($\varnothing = 0,016-0,020$ mm).

Edeago expandido apicalmente y con una fuerte protuberancia en el tercio basal de los márgenes laterales, en vista ventral (Fig. 37d); el saco prepucial está formado por dos lóbulos finamente membranosos; el orificio endofálico es truncado en el ápice y visible en el apodema del edeago. La armadura endofálica no es visible. Los parámetros son triangulares, 2,5 veces más largos que anchos en su base y están provistos de tres o cuatro sedas apicales más cortas que la longitud del propio parámetro (Fig. 37e). Aparecen escasos poros con y sin sedas.

DERIVATIO NOMINIS. Dedicada en honor del Dr. G. Cuccodoro (Muséum d'Histoire Naturelle, Ginebra).

DISTRIBUCIÓN GEOGRÁFICA. República Democrática Federal de Etiopía.

BIOLOGÍA. Se han capturado sobre hojas caídas de *Lobelia* sp y *Kniphopia* sp.

Micrambe danielssoni Otero, 2012

(Fig. 38)

Micrambe danielssoni Otero, 2012: 418

MATERIAL EXAMINADO. Holotipo: ♂. SUDÁFRICA. Western Cape, Worcester, [$33^\circ38'40''S/19^\circ26'45''E$], 11.II.1951; Swedish South Africa Expedition, 1950–1951 (leg. P. Brinck & G. Rudebeck) (MZLU).

REDESCRIPCIÓN. Longitud: 1,7 mm. Cuerpo oval y moderadamente convexo. Coloración pardo-amarillenta. Pubescencia simple, acostada y corta ($L = 0,023-0,033$ mm). Alas metatorácicas completamente desarrolladas. Cabeza poco transversa ($WL = 1,4$) (Fig. 38b).

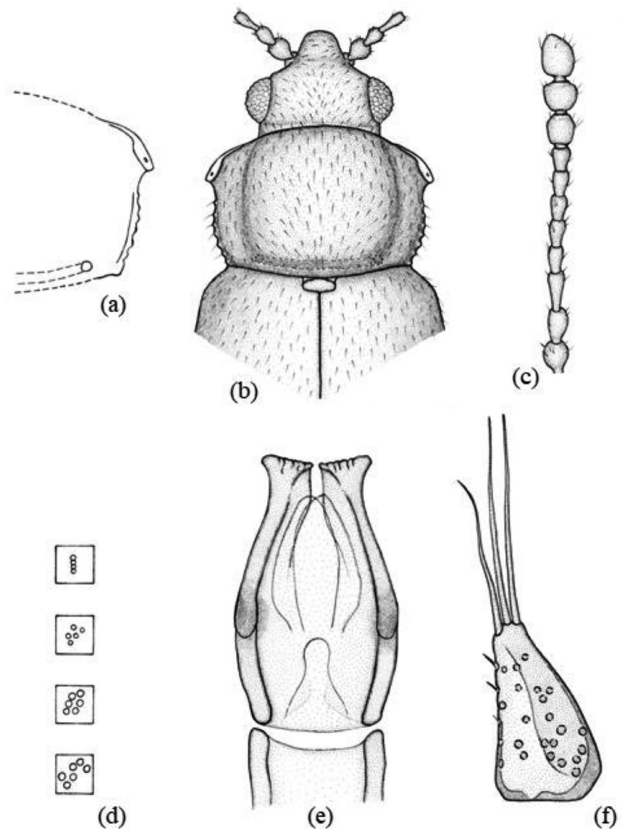

Fig. 38.— *Micrambe danielssoni* Otero, 2012: (a) pronoto; (b) vista general; (c) antena; (d) facetas oculares, puntos de la cabeza, pronoto y élitros; (e) edeago; (f) parámetro.

Fig. 38.— *Micrambe danielssoni* Otero, 2012: (a) pronotum; (b) habitus; (c) antenna; (d) ocular facets, punctuation of head, pronotum and elytra; (e) dorsal view of aedeagus; (f) paramere.

Ojos normales ($L = 0,126$ mm), hemisféricos y prominentes ($E = 1,03$); facetas oculares de tamaño inferior ($\varnothing = 0,07-0,09$ mm) a los puntos de la cabeza ($\varnothing = 0,010-0,011$ mm) (Fig. 38d). Antenas largas ($L = 0,597$ mm), sobrepasando la base del pronoto; el 3° antenómero es 1,5 veces más largo que el 4°; del 6° al 8° son de igual longitud y 1,2 veces más cortos que el 4° (Fig. 38c). Pronoto moderadamente transverso ($WL = 1,9$) (Fig. 38a, b). Callosidad pronotal grande ($1/4$ de la longitud del lado), que apenas sobresale del margen lateral del pronoto; la cara es poco visible dorsalmente y está agujereada en el centro; el borde es fuerte. La callosidad forma un ángulo obtuso hacia atrás y otro de $27,5^\circ$ con el eje del cuerpo. El margen anterior está curvado regularmente. Los márgenes laterales son sinuados desde la callosidad hasta la base. Las foveas basales están presentes y unidas por un surco. Los ángulos posteriores son obtusos. El punteado es fuerte; los puntos están separados por una distancia menor que su diámetro ($\varnothing = 0,013-0,015$ mm) (Fig. 38d). Élitros 3,0 veces más largos que el pronoto y con un punteado menos impreso; los puntos están separados por una distancia mayor que su diámetro ($\varnothing = 0,013-0,015$ mm) (Fig. 38d).

Edeago expandido apicalmente ($L = 0,141$ mm) y con una fuerte protuberancia en el tercio basal de

los márgenes laterales, en vista ventral (Fig. 38e); la expansión presenta una corta punta hacia el interior; el saco prepucial es bilobulado y membranoso; el orificio endofálico es visible en el apodema del edeago. La armadura endofálica no es visible. Los parámetros son triangulares ($L = 0,053$ mm) y están provistos de una seda apical (Fig. 38f). Aparecen escasos poros con y sin sedas.

DISTRIBUCIÓN GEOGRÁFICA. República de Sudáfrica (Otero, 2012).

BIOLOGÍA. Desconocida.

Micrambe defecta (Bruce, 1965)

(Fig. 39)

Cryptophagus (Micrambe) defectus Bruce, 1965: 44

Micrambe defecta (Bruce): Leschen, 1996: 633

MATERIAL EXAMINADO. Holotipo: ♂. ANGOLA. (Etiqueta naranja)/Recolte Angola 1809–10; Serga do Moco; [12.28S/15.10E]; 2.300 m sous pierres; 06.IX.1949; A.B. Machado; Mus. Dundo/Mus. Roy. Afr. Centr./Typus (etiqueta roja)/*Micrambe defectus* BR., det. N. Bruce

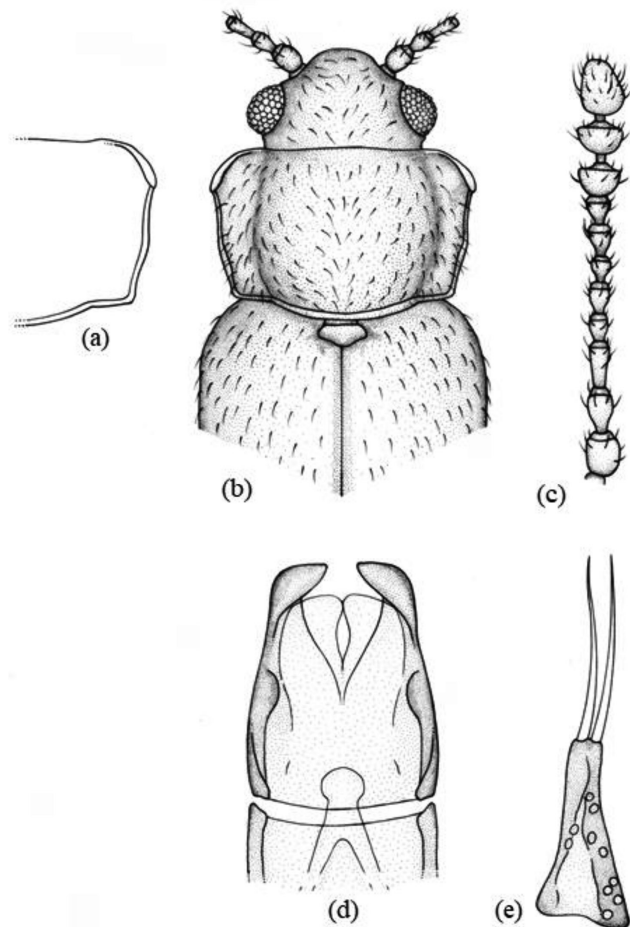

Fig. 39.— *Micrambe defecta* (Bruce, 1965): (a) pronoto; (b) vista general; (c) antena; (d) edeago; (e) parámetro.

Fig. 39.— *Micrambe defecta* (Bruce, 1965): (a) pronotum; (b) habitus; (c) antena; (d) dorsal view of aedeagus; (e) paramere.

(caligrafía original) (RMCA). El edeago se incluye en una preparación de D.M.H.F y se etiqueta como *Micrambe defecta* (Bruce).

REDESCRIPCIÓN. Longitud: 1,7 mm. Cuerpo alargado, oval y moderadamente convexo. Coloración pardo-rojiza, excepto antenas y patas pardo-amarillentas. Pubescencia simple, densa y larga ($L = 0,052$ – $0,060$ mm). Alas metatorácicas completamente desarrolladas. Cabeza muy transversa ($WL = 2,1$) (Fig. 39b), con un punteado fuerte y compacto; los puntos están separados por una distancia menor que su diámetro ($\varnothing = 0,015$ – $0,021$ mm). Ojos grandes ($L = 0,128$ mm), subhemisféricos y prominentes ($E = 1,04$); facetas oculares pequeñas ($\varnothing = 0,09$ – $0,012$ mm), de menor tamaño que los puntos de la cabeza. Antenas largas ($L = 0,639$ mm), alcanzando el borde posterior del pronoto; el 1° antenómero es globoso y 0,8 veces más corto que el 2°; el 2° es ovoide y 1,2 veces más corto que el 3°; los antenómeros 4°, 5°, 6° y 7° son casi iguales y 0,5 veces más cortos que el 3° y los antenómeros 8° y 9° son transversos (Fig. 39c). Pronoto moderadamente transverso ($WL = 1,6$) (Fig. 39a, b). Callosidad pronotal grande ($\frac{1}{3}$ de la longitud del lado), sobresaliendo del margen lateral del pronoto; la cara es visible dorsalmente y está agujereada en el centro; el borde es fuerte. La callosidad forma un ángulo obtuso hacia atrás y otro de 28° con el eje del cuerpo. El margen anterior es levemente curvado; los márgenes laterales están crenulados y en débil curva hacia la base. Los ángulos posteriores son obtusos. Las foveas basales están presentes y el surco basal es poco visible. El punteado está menos impreso que el de la cabeza; los puntos están separados por una distancia mayor que su diámetro ($\varnothing = 0,010$ – $0,012$ mm). Élitros 2,5 veces más largos que el pronoto y con un punteado poco impreso; los puntos están separados por una distancia mayor que su diámetro ($\varnothing = 0,011$ – $0,017$ mm).

Edeago ($L = 0,124$ mm; $W = 0,102$ mm) con una protuberancia en el tercio basal de los márgenes laterales, en vista ventral (Fig. 39d); el orificio endofálico no es visible. Los parámetros son triangulares ($L = 70,83$ μ m; $W = 39,86$ μ m) y están provistos de dos sedas apicales ligeramente aserradas ($L = 50,14$ μ m) (Fig. 39e). Aparecen escasos poros con y sin sedas.

DISTRIBUCIÓN GEOGRÁFICA. República de Angola (Bruce, 1965).

BIOLOGÍA. Desconocida.

Micrambe difficilis (Bruce, 1955)

(Fig. 40)

Cryptophagus (Micrambe) difficilis Bruce, 1955: 135

Micrambe difficilis (Bruce): Leschen, 1996: 633

MATERIAL EXAMINADO. Holotipo: ♂. RUANDA. Coll. Mus. Congo; Ruanda: Rotovu, for du; Rugege, 2.350 m; P. Basilewsky

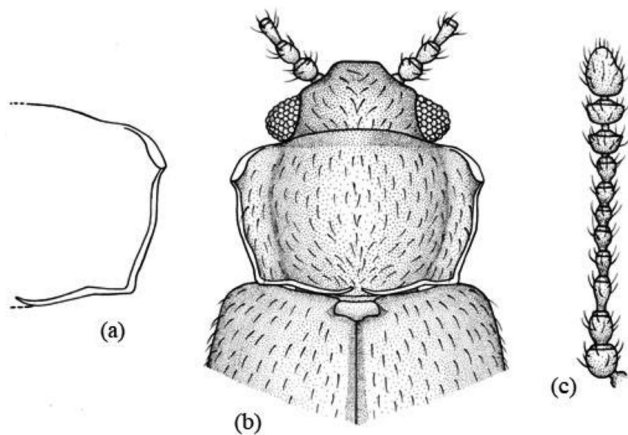

Fig. 40.— *Micrambe difficilis* (Bruce, 1955): (a) pronoto; (b) vista general; (c) antena.

Fig. 40.— *Micrambe difficilis* (Bruce, 1955): a) pronotum; (b) habitus; (c) antenna.

20–23.I.53/Typus (etiqueta roja)/R. det. Y. 6542/C. (*Micrambe difficilis*, det. N. Bruce, 1954 (caligrafía original) (RMCA).

MATERIAL ADICIONAL EXAMINADO. ETIOPÍA. Simien, nr. Mindigabsa, 10.000 ft, 17.XI.1952, 4 ♀♀ en hojas de *Lobelia rynchopetalum* Hemsl. (leg. H. Scott) (BMNH).

REDESCRIPCIÓN. Longitud: 1,3–1,6 mm. Cuerpo oval, alargado y moderadamente convexo. Coloración variable, de pardo-amarillenta a pardo-rojiza, excepto antenas y patas más claras. Pubescencia simple, corta ($L = 0,024\text{--}0,030$ mm), acostada y blanquecina. Alas metatorácicas completamente desarrolladas. Cabeza muy transversa ($WL = 2,2$) (Fig. 40b), con un punteado fuerte y denso; los puntos están separados por una distancia menor que su diámetro ($\varnothing = 0,014\text{--}0,016$ mm). Ojos grandes ($L = 0,104$ mm), hemisféricos y prominentes ($E = 1,1$); facetas oculares de menor tamaño ($\varnothing = 0,010\text{--}0,012$ mm) que los puntos de la cabeza. Antenas largas ($L = 0,476$ mm), alcanzando la base del pronoto; el 1° antenómero es grueso; el 2° más delgado y casi tan largo como el 1°; el 3° es 1,2 veces más largo que el 2°; los antenómeros 4°, 5°, 6° y 7° son iguales y 1,5 veces más cortos que el 3°; el 8° es subcuadrado, transverso y 1,5 veces más corto que el 7°; los antenómeros 9° y 10° son transversos y el 11° es alargado (Fig. 40c). Pronoto moderadamente transverso ($WL = 1,7\text{--}1,8$), trapezoidal y con su mayor anchura situada en el ápice (Fig. 40a, b). Callosidad pronotal de tamaño moderado ($\frac{1}{4}$ de la longitud del lado), que apenas sobresale del margen lateral del pronoto; la cara es visible dorsalmente; el poro glandular es también visible; el borde es fuerte. La callosidad forma un ángulo obtuso hacia atrás y otro de $40\text{--}41^\circ$ con el eje del cuerpo. Los márgenes laterales, desde la callosidad, son ligeramente dentados y fuertemente convergentes hasta la base. Los ángulos posteriores son obtusos. El surco basal está poco diferenciado y las foveas basales son visibles. El punteado es fuerte y compacto; los puntos están

separados por una distancia menor que su diámetro ($\varnothing = 0,018\text{--}0,020$ mm). Élitros 3,0 veces más largos y 1,2 veces más anchos que el pronoto, con un punteado menos impreso y más difuso que el de este; los puntos están separados por una distancia mayor que su diámetro ($\varnothing = 0,018\text{--}0,020$ mm).

Edeago. Macho desconocido.

DISTRIBUCIÓN GEOGRÁFICA. República Democrática del Congo, República de Ruanda (Bruce, 1955, 1961) y República Democrática Federal de Etiopía (nueva cita).

BIOLOGÍA. Se ha citado sobre *Lobelia* sp. (Bruce, 1955).

Micrambe discolor (Bruce, 1951)

(Fig. 41)

Cryptophagus (Micrambe) discolor Bruce, 1951: 12

Micrambe discolor (Bruce): Leschen, 1996: 633

MATERIAL EXAMINADO. Holotipo: ♂. UGANDA. (Etiqueta naranja)/Typus (etiqueta roja)/coll. Gahinga-Sabinyo; 11.IX.1934; G.F. de Witte; Parc Nat Albert/coll. Mus. Congo; (ex coll. IPNCB)/Cr. (*Micrambe discolor* n. sp., det. N. Bruce, 1950 (caligrafía original) (RMCA). – Paratipos: 4 ♀♀. UGANDA. (Etiqueta naranja)/coll. Gahinga-Sabinyo; 12–19.IX.1934; G.F. de Witte; Parc Nat Albert/Cr. (*Micrambe discolor* n. sp., det. N. Bruce, 1950 (caligrafía original) (RMCA). Se ha incluido el edeago en una preparación de D.M.H.F. y etiquetado como *Micrambe discolor* (Bruce).

MATERIAL ADICIONAL EXAMINADO. CONGO. 1 ♀, récolté dans l'humus (etiqueta verde)/I.R.S.A.C. Mus. Congo; Kivu: T. Kalehe, verst. S. Kahuzi, 2.850 m, VII.1951, N. Leleup/*Micrambe discolor* Br., det. N. Bruce (caligrafía original) (RMCA). – ETIOPÍA. Abyssinia, Gamo Prov., Dita, Gighé, highlands, 10.000 ft, 04.XII.1948, 2 exx (leg. H. Scott) (BMNH). – TANZANIA. Ngorongoro, 16.II.1981, 1 ♂ (leg. Burckhard) (MHNG).

REDESCRIPCIÓN. Longitud: 2,3–2,9 mm. Cuerpo oval, alargado y moderadamente convexo. Coloración pardo-rojiza. Pubescencia simple y acostada ($L = 0,048\text{--}0,053$ mm). Alas metatorácicas completamente desarrolladas. Cabeza moderadamente transversa ($WL = 1,6$) (Fig. 41b) y con un punteado bien impreso; los puntos están separados por una distancia menor que su diámetro ($\varnothing = 0,015\text{--}0,018$ mm). Ojos normales ($L = 0,156$ mm), subhemisféricos, grandes y poco prominentes ($E = 0,7\text{--}0,8$); facetas oculares de menor tamaño ($\varnothing = 0,09\text{--}0,011$ mm) que los puntos de la cabeza. Antenas largas ($L = 0,182$ mm), sobrepasando ampliamente la base del pronoto y con la maza alargada; el 1° antenómero es corto y ancho; el 2° es ovoide y un poco más ancho que el 3°; los antenómeros 4°, 6° y 7° son casi iguales y 0,6 veces más cortos que el 3°; el 5° es un poco más corto que el 3° (Fig. 41c). Pronoto moderadamente transverso ($WL = 1,8$) (Fig. 41a, b). Callosidad pronotal grande ($\frac{1}{3}$ de la longitud del lado), sobresaliendo del margen lateral del pronoto; la cara es bien visible dorsalmente y está agujereada en el centro; el borde es fuerte. La callosidad forma un ángulo obtuso hacia

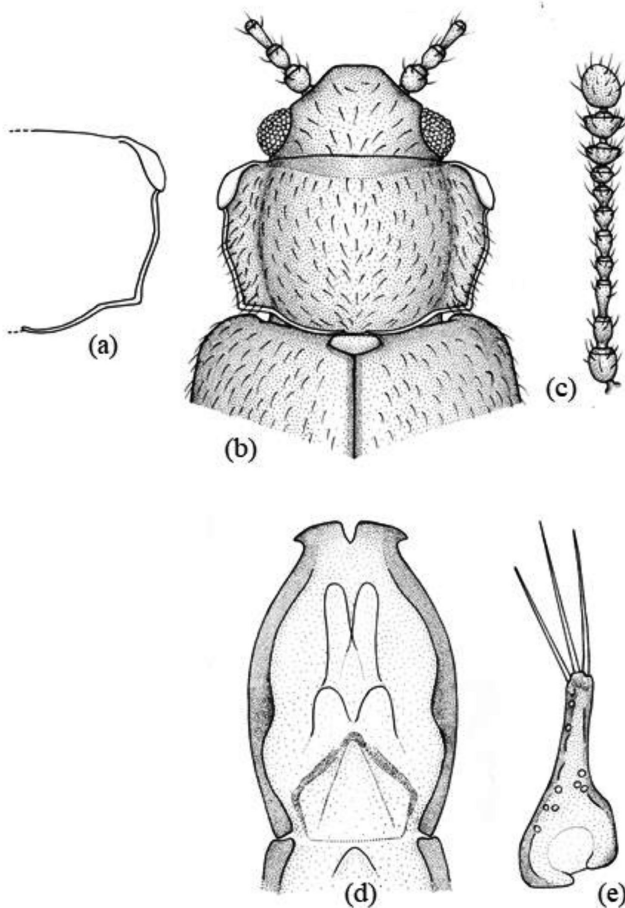

Fig. 41.— *Micrambe discolor* (Bruce, 1951): (a) pronoto; (b) vista general; (c) antena; (d) edeago; (e) parámero.

Fig. 41.— *Micrambe discolor* (Bruce, 1951): (a) pronotum; (b) habitus; (c) antenna; (d) dorsal view of aedeagus; (e) paramere.

atrás y otro de 21,5° con el eje del cuerpo. El margen anterior está curvado regularmente; los márgenes laterales son cóncavos en la mitad anterior y ligeramente dentados y convergentes en el tercio basal. Los ángulos posteriores son obtusos. El surco y las foveas basales están presentes. El punteado es fuerte y denso; los puntos están separados por una distancia mayor que su diámetro ($\text{Ø} = 0,011\text{--}0,13$ mm). Élitros 3,2 veces más largos que el pronoto y 1,5 veces más largos que anchos. El punteado de los élitros es más fino y disperso que el del pronoto; los puntos están separados por una distancia menor que su diámetro ($\text{Ø} = 0,010\text{--}0,011$ mm).

Edeago expandido apicalmente ($L = 0,263$ mm) y con una protuberancia en el tercio basal de los márgenes laterales, en vista ventral (Fig. 41d); el orificio endofálico es visible y está dispuesto en el apodema del edeago. La armadura endofálica está formada por pequeñas espinas y un esclerito en forma de "C". Los parámetros ($L = 0,106$ mm) presentan tres largas sedas apicales ($L = 91,69$ μm) (Fig. 41e). Aparecen numerosos poros sin sedas y escasos poros con sedas.

DISTRIBUCIÓN GEOGRÁFICA. República Democrática del Congo, República Unida de Tanzania, República de Ruanda (Bruce, 1951, 1953, 1955, 1959b, 1963) y República Democrática Federal de Etiopía (nueva cita).

BIOLOGÍA. Se ha colectado sobre humus (Bruce, 1951).

Micrambe eggelingi Scott, 1935

(Fig. 42)

Micrambe eggelingi Scott, 1935: 274

MATERIAL EXAMINADO. Holotipo: ♂. UGANDA. Ruwenzori; Bujuku Valley, 08.VIII.1933; W.J. Eggeling/from seed-stalk of *Lobelia bequaertii*/Pres. by; Imp. Inst. Ent.; B.M. 1935-246/*Micrambe eggelingi*; M. Scott; Type (caligrafía original) (BMNH). El edeago se ha incluido en D.M.H.F. y etiquetado como *Micrambe eggelingi* Scott.

REDESCRIPCIÓN. Longitud: 2,6–3,4 mm. Cuerpo oval, alargado y moderadamente convexo. Coloración ferruginosa en cabeza, pronoto y escudete; élitros, fémures y tibias más oscuros y antenas y patas pardo-amarillentas. Pubescencia simple, blanca, acostada en el pronoto y levantada en los bordes de los élitros ($L = 0,055\text{--}0,064$ mm). Alas metatorácicas completamente desarrolladas. Cabeza poco transversa ($WL = 1,4\text{--}1,5$) (Fig. 42b), con un punteado fino y disperso; los puntos están separados por una distancia mayor que su diámetro ($\text{Ø} = 0,011\text{--}0,014$ mm). Ojos hemisféricos, grandes ($L = 0,181$ mm) y moderadamente prominentes ($E = 0,8\text{--}0,9$); facetas oculares de igual o mayor tamaño ($\text{Ø} = 0,012\text{--}0,014$ mm) que los puntos de la cabeza. Antenas largas ($L = 0,970$ mm), sobrepasando la base del pronoto; el 3° antenómero es 0,25 veces más largo que el 2°; los antenómeros 4° y 5° son iguales y un poco más largos que el 2° y los antenómeros 9° y 10° son fuertemente transversos (Fig. 42c). Pronoto moderadamente transverso ($WL = 1,6\text{--}1,7$) (Fig. 42a, b). Callosidad pronotal ovalada, alargada y grande ($\frac{1}{3}$ de la longitud del lado), separada del disco pronotal; la cara es bien visible dorsalmente; el poro glandular es también visible; el borde está fuertemente marcado. La callosidad forma un ángulo obtuso hacia atrás y otro de 23° con el eje del cuerpo. Los márgenes laterales del pronoto son bisinuados y convergen hasta la base. Las foveas y el surco basal son bien visibles. Los ángulos posteriores son obtusos. El punteado está poco impreso; los puntos están separados por una distancia mayor que su diámetro ($\text{Ø} = 0,080\text{--}0,010$ mm). Élitros 1,3 veces más largos que anchos y provistos de una fina estría sutural oscurecida en la base. El punteado es más fino y disperso que el del pronoto; los puntos están separados por una distancia mayor que su diámetro ($\text{Ø} = 0,010\text{--}0,012$ mm). El mesosterno presenta un área mediana ligeramente cóncava y el ápice truncado. Fórmula tarsal 5–5–5 en ambos sexos.

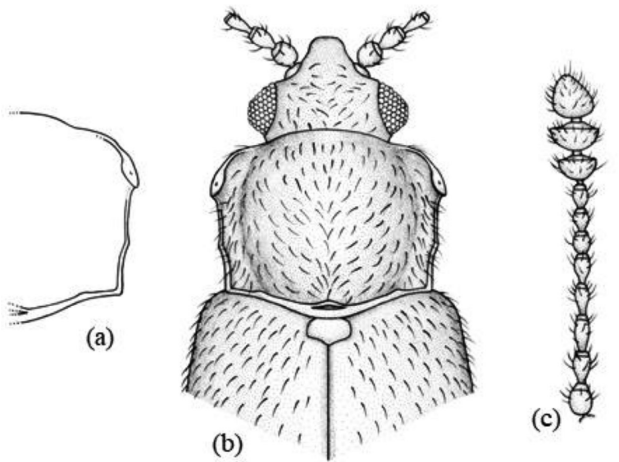

Fig. 42.— *Micrambe eggelingi* Scott, 1935: (a) pronoto; (b) vista general; (c) antena; (d) eedeago; (e) parámero.

Fig. 42.— *Micrambe eggelingi* Scott, 1935: (a) pronotum; (b) habitus; (c) antena; (d) dorsal view of aedeagus; (e) paramere.

Eedeago expandido apicalmente ($L = 0,270$ mm; $W = 0,167$ mm) (Fig. 42d); el saco prepucial es cuadrilobulado: presenta dos lóbulos en el tercio anterior y dos lóbulos en el tercio basal; el orificio endofálico es visible. Los parámetros son triangulares, largos ($L = 0,168$ mm) y están provistos de dos o tres largas sedas apicales ($L = 0,102-0,133$ mm) (Fig. 42e). Aparecen un mayor número de poros sin sedas.

DISTRIBUCIÓN GEOGRÁFICA. República de Uganda (Scott, 1935).

BIOLOGÍA. Se ha colectado sobre la especie *Lobelia bequaertii* De Wild. (Scott, 1935).

***Micrambe eichelbaumi* Grouvelle, 1908**
(Fig. 43)

Micrambe eichelbaumi Grouvelle, 1908a: 122
Micrambe dubia Grouvelle, 1908a: 197

MATERIAL EXAMINADO. Holotipo: ♀. TANZANIA. Amani/*eichelbaumi*/Type/3. *Micrambe*/Museum Paris; coll. A. Grouvelle 1915/*Micrambe eichelbaumi* (caligrafía original). Como *Micrambe dubia*: Holotipo: ♀. TANZANIA. Dar-és-Salam/*Micrambe dubia*

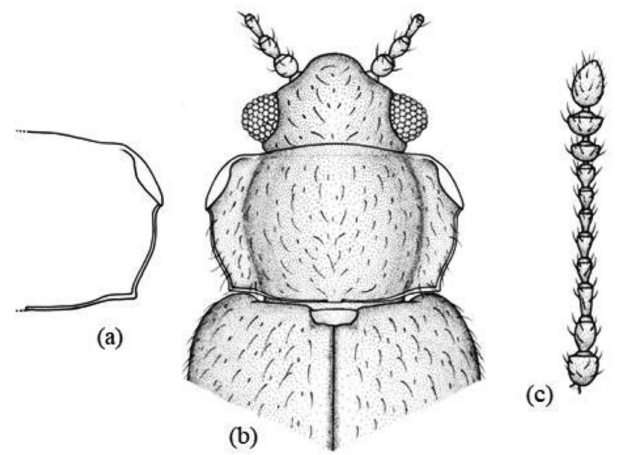

Fig. 43.— *Micrambe eichelbaumi* Grouvelle, 1908: (a) pronoto; (b) vista general; (c) antena; (d) eedeago; (e) parámero.

Fig. 43.— *Micrambe eichelbaumi* Grouvelle, 1908: (a) pronotum; (b) habitus; (c) antena; (d) dorsal view of aedeagus; (e) paramere.

Grouv. (caligrafía original)/Type/*Micrambe dubia*/Museum Paris; coll. A. Grouvelle 1915/C. (*Micrambe*); *eichelbaumi* Grouv., det. N. Bruce (caligrafía original). – Cotipo: ♂. TANZANIA. Darés-Salam/*Micrambe dubia* Grouv. (caligrafía original)/Cotipo/Museum Paris; coll. A. Grouvelle 1915 (MNHN). Se etiquetan como *Micrambe eichelbaumi* Grouvelle.

MATERIAL ADICIONAL EXAMINADO. TANZANIA. E. Usambara Mt., Amani Res. sta., 19–27.VI.1974, 2 ♀♀ (leg. D.H. Ollis). – 1 ♂ y 3 ♀♀. Angola (A26), Salazar I.I.A.A., 09–15.III.1972 (BMNH).

REDESCRIPCIÓN. Longitud: 1,5–1,8 mm. Cuerpo oval y moderadamente convexo. Coloración pardo-amarillenta. Pubescencia doble, corta ($L = 0,040-0,070$ mm), grisácea, fina y acostada. Alas metatorácicas completamente desarrolladas. Cabeza muy transversa ($WL = 2,1$) (Fig. 43b), con un puntado fuerte y denso; los puntos están separados por una distancia menor que su diámetro ($\varnothing = 0,014-0,018$ mm). Ojos grandes, hemisféricos y prominentes ($E = 1,1-1,2$); las facetas oculares son de menor tamaño ($\varnothing = 0,014$ mm) que los puntos de la cabeza. Antenas largas ($L = 0,606$ mm), sobrepasando la base del pronoto y con la maza alargada; el 1° antenómero es subgloboso y de igual longitud que el 5°; los antenómeros 2° y 3° son iguales y 0,7 veces más largos

que el 1°; los antenómeros 4°, 6°, 7° y 8° son iguales y un poco más cortos que el 5° y los antenómeros 9° y 10° son ligeramente transversos (Fig. 43c). Pronoto transverso (WL = 1,9–2,0) (Fig. 43a, b). Callosidad pronotal grande (1/3 de la longitud del lado) que no sobresale del margen lateral del pronoto; la cara es visible dorsalmente; el poro glandular es también visible. La callosidad forma un ángulo obtuso hacia atrás y otro de 25° con el eje del cuerpo. Los márgenes laterales están ligeramente denticulados y convergen hasta la base; en el medio del lateral, una ligera inflexión acentúa la convergencia. Los ángulos posteriores son obtusos. El surco y las foveas basales son bien visibles. El punteado es fuerte y denso; los puntos están separados por una distancia menor que su diámetro ($\text{Ø} = 0,020\text{--}0,024\text{ mm}$). Élitros 3,2 veces más largos que el pronoto y 1,2 veces más anchos, con un punteado tan fuerte pero menos impreso que el del pronoto; los puntos están separados por una distancia mayor que su diámetro ($\text{Ø} = 0,020\text{--}0,024\text{ mm}$).

Edeago expandido apicalmente y con una fuerte protuberancia en el tercio basal de los márgenes laterales, en vista ventral (Fig. 43d); el saco prepucial es bilobulado; el orificio endofálico es bien visible y está dispuesto en el apodema del edeago. Los parámetros son alargados, 2,5 veces más largos que anchos y están provistos de dos sedas apicales 0,75 veces más cortas que el propio parámetro (Fig. 43e). Nódulo bilateral en la base del parámetro. Aparecen escasos poros con y sin sedas.

DISTRIBUCIÓN GEOGRÁFICA. República Unida de Tanzania (Grouvelle, 1908a), República Democrática del Congo (Bruce, 1952a, 1963) y República de Angola (nueva cita).

BIOLOGÍA. Desconocida.

***Micrambe endroedyi* Otero, 2005**
(Fig. 44)

Micrambe endroedyi Otero 2005: 84

MATERIAL EXAMINADO. SUDÁFRICA. S. Natal, Weza, Ingeni forest, [30°32'S/29°41'E], 23.XI.1989, 5 ♂♂ y 2 ♀♀ (leg. S. Endrödy & J. Klimászewski) (TMSA); S. Natal, Weza, Bangeni forest, [30°38'S 29°39'E], 21.XI.1989, 11 ♂♂ (leg. S. Endrödy & J. Klimászewski) (TMSA).

MATERIAL ADICIONAL EXAMINADO. SUDÁFRICA. E. Cape prov., Hogeback, 4.000 ft, 10.X.1932, 2 ♀♀ (leg. R.E.Turner) (BMNH).

REDESCRIPCIÓN. Longitud: 1,9–2,1 mm. Cuerpo oval y moderadamente convexo. Coloración marrón-rojiza, con una banda triangular oscura que se extiende sobre la sutura elítral y que llega casi a los vértices de los élitros; patas y antenas de coloración marrón-amarillenta. Pubescencia doble, larga ($L = 0,044\text{--}0,053\text{ mm}$) y densa. Alas metatorácicas completamente desarrolladas. Cabeza (Fig. 44b) con ojos normales y subhemisféricos ($E = 0,8$); las facetas oculares son de mayor tamaño ($\text{Ø} = 0,010\text{--}0,0107\text{ mm}$) que el punteado de

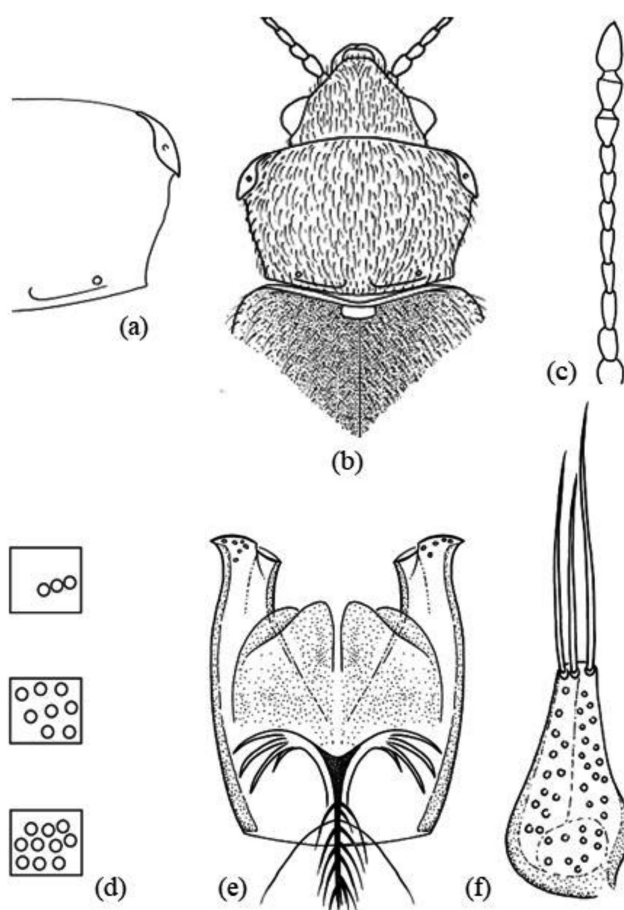

Fig. 44.— *Micrambe endroedyi* Otero, 2005: (a) pronoto; (b) vista general; (c) antena; (d) punteado en cabeza, pronoto y élitros; (e) edeago; (f) parámetro.

Fig. 44.— *Micrambe endroedyi* Otero, 2005: (a) pronotum; (b) habitus; (c) antenna; (d) ocular facets, punctuation of pronotum and elytra; (e) dorsal view of aedeagus; (f) paramere.

la cabeza ($\text{Ø} = 0,099\text{ mm}$) (Fig. 44d). Antenas largas ($L = 0,80\text{ mm}$) y estrechas, sobrepasando el margen lateral del pronoto; el 3° antenómero es largo; el 5° es 0,98 veces más largo que los antenómeros 4°, 7°, 8° y 9° que son de igual longitud (Fig. 44c). Pronoto moderadamente transverso (WL = 1,7) (Fig. 44a, b). Callosidad pronotal grande (1/3 de la longitud del lado), sobrepasando el margen lateral del pronoto y separada del disco por una depresión; la cara es visible dorsalmente y está agujereada en el medio. La callosidad forma un ángulo obtuso hacia atrás y otro de 26° con el eje del cuerpo. Los márgenes laterales convergen en línea recta, desde la callosidad hasta la base. Están presentes dos foveas basales. El punteado es fuerte y denso; los puntos están separados por una distancia menor que su diámetro ($\text{Ø} = 0,018\text{--}0,020\text{ mm}$) (Fig. 44d). Élitros 2,5 veces más largos que el pronoto, con un punteado menos marcado y menos denso que el de este; los puntos están separados por una distancia menor que su diámetro ($\text{Ø} = 0,018\text{ mm}$) (Fig. 44d). Fórmula tarsal 5–5–5 en ambos sexos; el tarso anterior de los machos está dilatado.

Edeago expandido apicalmente ($L = 0,157$ mm) y con una protuberancia poco definida en los márgenes laterales, en vista ventral (Fig. 44e); el saco prepuccial está formado por dos membranas finamente granuladas y bien definidas; el orificio endofálico es visible. Aparecen dos varillas esclerotizadas gruesas ($L = 0,025$ mm) en el apodema del edeago (Fig. 44e). Los parámetros son triangulares ($L = 0,088$ mm) y están provistos de numerosos poros, con y sin sedas, algunos con dos o tres sedas apicales largas ($L = 0,064-0,103$ mm) (Fig. 44f).

DISTRIBUCIÓN GEOGRÁFICA. República de Sudáfrica (Otero, 2005; 2012).

BIOLOGÍA. Desconocida.

Micrambe goliath Grouvelle, 1908 (Fig. 45)

Micrambe goliath Grouvelle, 1908a: 189

MATERIAL EXAMINADO. Cotipo: ♂. TANZANIA. Afr. or. All; Kwai Weise/*Micrambe goliath* Grouv. Cotype/Museum Paris; coll A. Grouvelle 1912; ♀. Afr. or. All; Kwai Weise/*Micrambe goliath* Grouv. Cotype/Museum Paris; coll A. Grouvelle 1912 (caligrafía original) (MNHN). Tipos: 1 ♀ y 1 ♂. TANZANIA. 1 ♀: Afr. or. all.; Kwai Weise/ Type (etiqueta blanca)/Type (etiqueta naranja).

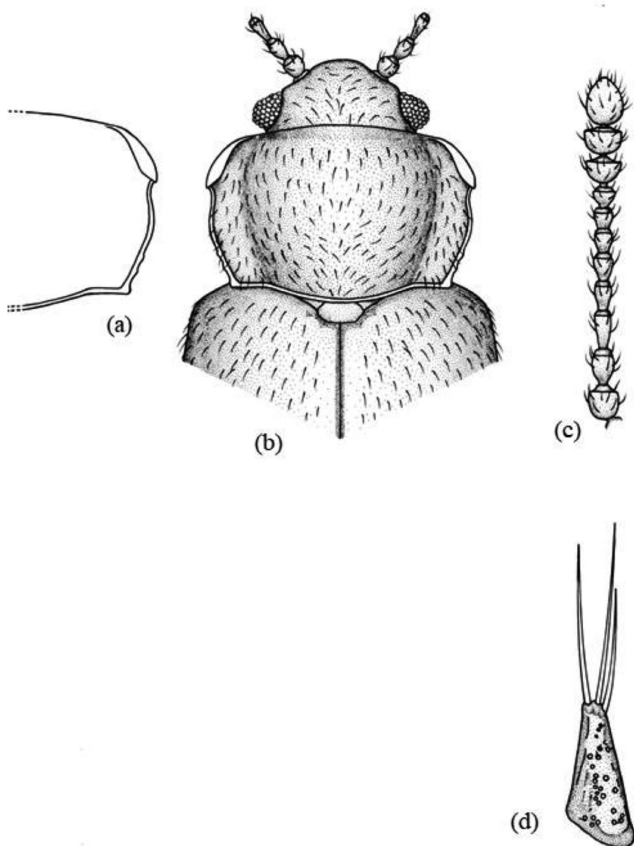

Fig. 45.— *Micrambe goliath* Grouvelle, 1908: (a) pronoto; (b) vista general; (c) antena; (d) parámero.

Fig. 45.— *Micrambe goliath* Grouvelle, 1908: (a) pronotum; (b) habitus; (c) antenna; (d) paramere.

Type 1 ♂: Type (etiqueta blanca)/Type (etiqueta naranja) (caligrafía original) (MNHN).

MATERIAL ADICIONAL EXAMINADO. KENIA. Nairobi, B.E. Africa; 18.X.1920 (leg. A.F.J. Gedye & H.E. Hinton) (BMNH).

REDESCRIPCIÓN. Longitud: 1,9–2,1 mm. Cuerpo oval, alargado y convexo. Coloración pardo-rojiza. Pubescencia simple, larga ($L = 0,046-0,092$ mm), densa y amarillenta. Alas metatorácicas completamente desarrolladas. Cabeza muy transversa ($WL = 2,1$) (Fig. 45b), con un punteado fuerte y denso; los puntos están separados por una distancia menor que su diámetro ($\varnothing = 0,018-0,024$ mm). Ojos normales ($L = 0,137$ mm), hemisféricos y prominentes ($E = 1,01$). Antenas largas ($L = 0,770$ mm), sobrepasando la base del pronoto; el 1° antenómero es ovoide y ancho; el 2° más estrecho y tan largo como el 1°; el 3° es 1,2 veces más largo que el 2°; el 4° es 1,4 veces más corto que el 3°; el 5° es 1,1 veces más largo que el 4°; los antenómeros 6° y 7° son casi iguales y 1,4 veces más cortos que el 5°; el 8° es transverso y 1,5 veces más corto que el 7° y los antenómeros 9° y 10° son transversos (Fig. 45c). Pronoto moderadamente transverso ($WL = 1,7$) (Fig. 45a, b). Callosidad pronotal grande ($\frac{1}{2}$ de la longitud del lado), acostada sobre el pronoto y que no sobresale del margen lateral del mismo; la cara es bien visible dorsalmente; el poro glandular también es visible. La callosidad forma un ángulo obtuso hacia atrás y otro de $26,6^\circ$ con el eje del cuerpo. Los márgenes laterales son paralelos hasta un poco después del medio y, desde aquí, convergentes hasta la base. Los ángulos posteriores son obtusos. El surco y las foveas basales son visibles. El punteado es fuerte y denso; los puntos están separados por una distancia menor que su diámetro ($\varnothing = 0,018-0,024$ mm). Élitros 3,5 veces más largos y 1,2 veces más anchos que el pronoto, con un punteado menos fuerte y más disperso que el del pronoto; los puntos están separados por una distancia mayor que su diámetro ($\varnothing = 0,018-0,024$ mm).

Edeago expandido apicalmente y con una fuerte protuberancia en el tercio basal de los márgenes laterales, en vista ventral; el saco prepuccial es bilobulado; el orificio endofálico es visible en el apodema del edeago. Los parámetros (similares a los de *Micrambe umbripennis* (Reitter)) son triangulares, 2,5 veces más largos que anchos en su base y están provistos de tres largas sedas apicales de 0,75 veces la longitud del propio parámetro (Fig. 45d). Aparecen numerosos poros con y sin sedas.

DISTRIBUCIÓN GEOGRÁFICA. República de Kenia y República Unida de Tanzania (Grouvelle, 1908a, 1919).

BIOLOGÍA. Desconocida.

Micrambe gracilipes (Wollaston, 1871) **comb. nov.**

Fig. 46

Cryptophagus gracilipes Wollaston, 1871: 400

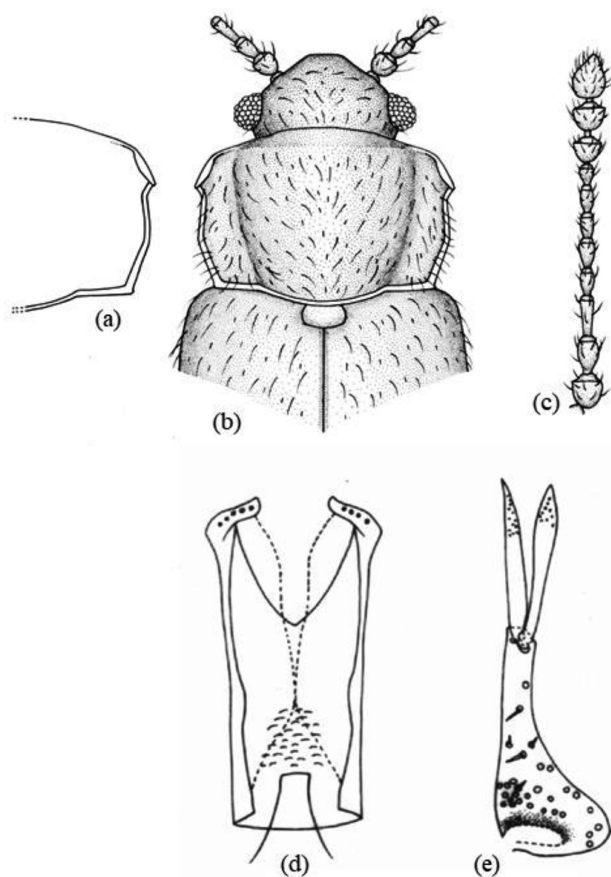

Fig. 46.— *Micrambe gracilipes* (Wollaston, 1871): (a) pronoto; (b) vista general; (c) antena; (d) edeago; (e) parámero.

Fig. 46.— *Micrambe gracilipes* (Wollaston, 1871): (a) pronotum; (b) habitus; (c) antenna; (d) dorsal view of aedeagus; (e) paramere.

MATERIAL EXAMINADO. Sintipos: 2 ♂♂ y 3 ♀♀. SANTA ELENA. St. Helena (BMNH)

MATERIAL ADICIONAL EXAMINADO. SANTA ELENA. St. Helena, 14–20.I.1915, 1 ex (leg. M. Cameron) (BMNH).

REDESCRIPCIÓN. Longitud: 1,7–1,9 mm. Cuerpo alargado, oval y convexo. Coloración pardo-amarillenta. Pubescencia doble y larga ($L = 0,080\text{--}0,096$ mm). Alas metatorácicas presentes o ausentes. Cabeza transversa ($WL = 2,0$) (Fig. 46b), con un punteado fuerte y denso; los puntos están separados por una distancia menor que su diámetro ($\varnothing = 0,018\text{--}0,022$). Ojos cortos ($L = 0,800$ mm) y muy prominentes ($E = 1,05$); las facetas oculares son de menor tamaño ($\varnothing = 0,014\text{--}0,016$ mm) que los puntos de la cabeza. Antenas finas y largas ($L = 0,660$ mm), alcanzando la base del pronoto y con la maza alargada; el 1° antenómero es globoso y tan largo como el 2°, 6° y 7° juntos; el 3° es alargado y 1,5 veces más largo que el 2°; el 5° es un poco más largo que el 2°; el 8° es pequeño y 2,4 veces más corto que el 3° (Fig. 46c). Pronoto moderadamente transverso ($WL = 1,5\text{--}1,6$) (Fig. 46a, b). Callosidad pronotal grande ($1/3$ de la longitud del lado); la cara es parcialmente visible dorsalmente; el borde es fuerte; el

poro glandular es también visible. La callosidad forma un ángulo obtuso hacia atrás y otro de 33° con el eje del cuerpo. Los márgenes laterales son paralelos hasta un poco después del medio y, desde aquí, convergentes hasta la base. Los ángulos posteriores son obtusos. El surco y las foveas basales son normales. El punteado es fuerte y denso; los puntos están separados por una distancia menor que su diámetro ($\varnothing = 0,018\text{--}0,024$ mm). Élitros 3,0–3,5 veces más largos que el pronoto y con un punteado más fino y disperso que el de este; los puntos están separados por una distancia mayor que su diámetro ($\varnothing = 0,018\text{--}0,024$ mm).

Edeago con el orificio endofálico visible y dispuesto en el apodema (Fig. 46d). La armadura endofálica está constituida por diminutos dientes. Los parámetros son estrechos y están provistos de una o dos sedas apicales muy gruesas y finamente serradas apicalmente (Fig. 46e).

DISTRIBUCIÓN GEOGRÁFICA. Isla de Santa Helena (Wollaston, 1871; Bruce, 1972; Otero, 1998).

BIOLOGÍA. Citada bajo detritus vegetales (Wollaston, 1871) y sobre *Dicksonia* sp. y *Commidendrun robustum* (Roxb.) DC. (Bruce, 1972).

Micrambe grouvellei Bruce, 1937 (Fig. 47)

Micrambe grouvellei Bruce, 1937: 194

Micrambe convexa Grouvelle, 1908a: 190

MATERIAL EXAMINADO. Holotipo: ♀. SUDÁFRICA. Cape Town, [$33^\circ55'11''S/18^\circ33'30''E$] (leg. Dr. Martin); Museum Paris, coll. Grouvelle; *Micrambe convexus* (caligrafía original) (MNHN).

MATERIAL ADICIONAL EXAMINADO. SUDÁFRICA. 1 ♂, Eastern Cape, Hermanus Lagoon, [$34^\circ24'51''S/19^\circ18'19''E$], 20.XII.1950 (leg. P. Brinck & G. Rudebeck) (MZLU). – Western Cape, Cape Agulhas, [$34^\circ48'S/20^\circ03'E$], 28.I.83, 1 ♀ (leg. S. Endrödy-Younga) (TMSA).

REDESCRIPCIÓN. Longitud: 1,7–1,8 mm. Cuerpo oval y convexo. Coloración pardo-amarillenta. Pubescencia simple, corta ($L = 0,041\text{--}0,063$ mm) y acostada. Alas metatorácicas bien desarrolladas. Cabeza moderadamente transversa ($WL = 1,7$) (Fig. 47b). Ojos grandes ($L = 0,140$ mm), subhemisféricos y prominentes ($E = 1,1$) con facetas de tamaño superior ($\varnothing = 0,09$ mm) a los puntos de la cabeza ($\varnothing = 0,083$ mm) (Fig. 47d). Antenas largas ($L = 0,621$ mm), alcanzando el borde posterior del pronoto; el 3° antenómero es 1,3 veces más largo que el 4°; los antenómeros 4°, 5° y 6° son de igual longitud (Fig. 47c). Pronoto moderadamente transverso ($WL = 1,7$) (Fig. 47a, b). Callosidad pronotal muy pequeña ($1/4\text{--}1/5$ de la longitud del pronoto) y aparentemente poco sobresaliente; la cara es muy poco visible dorsalmente y apenas sobresale del margen lateral del pronoto. La callosidad forma un ángulo obtuso hacia atrás y otro de 31° con el eje del cuerpo. Los márgenes laterales del pronoto van en curva regular hasta la base. Las foveas basales están unidas por

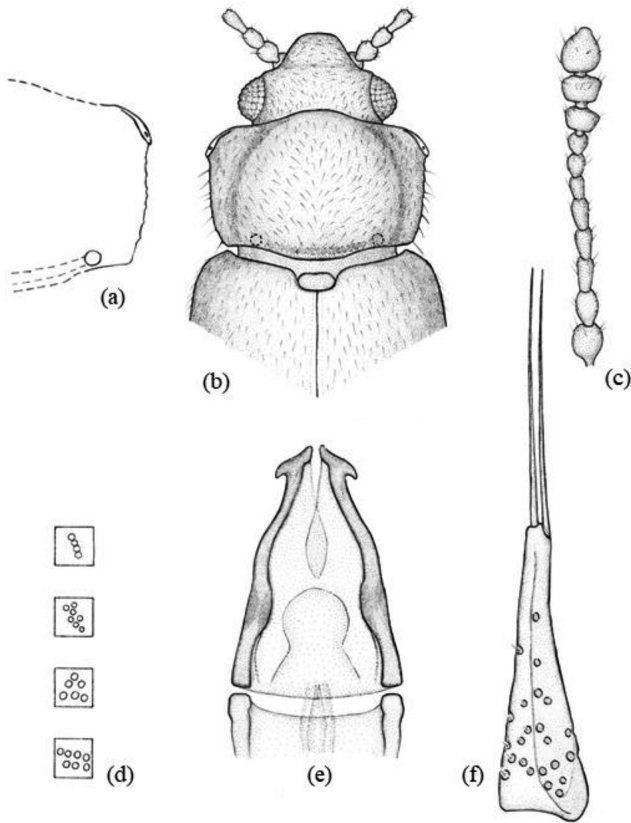

Fig. 47.— *Micrambe grouvellei* Bruce, 1937: (a) pronoto; (b) vista general; (c) antena; (d) facetas oculares, puntos de la cabeza, pronoto y élitros (e) eedeago; (f) parámero.

Fig. 47.— *Micrambe grouvellei* Bruce, 1937: (a) pronotum; (b) habitus; (c) antenna; (d) ocular facets, punctuation of head, pronotum and elytra; (e) dorsal view of aedeagus; (f) paramere.

un surco bien visible. Los ángulos posteriores son obtusos. El punteado está bien impreso; los puntos están separados por una distancia mayor que su diámetro ($\text{Ø} = 0,011\text{--}0,013\text{ mm}$) (Fig. 47d). Élitros con un punteado tan fuerte como el del pronoto, pero más dispersos; los puntos están separados por una distancia mayor que su diámetro (Fig. 47d).

Eedeago expandido apicalmente ($L = 0,182\text{ mm}$) (Fig. 47e); el orificio endofálico es visible y está dispuesto en el apodema del eedeago. Los parámetros son muy largos ($L = 0,130\text{ mm}$), estrechos y con dos fuertes sedas apicales (Fig. 47f). El tercio basal interno presenta numerosos poros con sedas.

DISTRIBUCIÓN GEOGRÁFICA. República de Sudáfrica (Bruce, 1957; Otero, 2012).

BIOLOGÍA. Se ha capturado sobre *Stapelia* sp. (Bruce, 1957).

***Micrambe hanstroemi* (Bruce, 1957)**

(Fig. 48)

Cryptophagus (*Mnionomus*) *hanströmi* Bruce, 1957: 201 (grafía original incorrecta)

Micrambe hanstroemi (Bruce): Leschen, 1996: 633

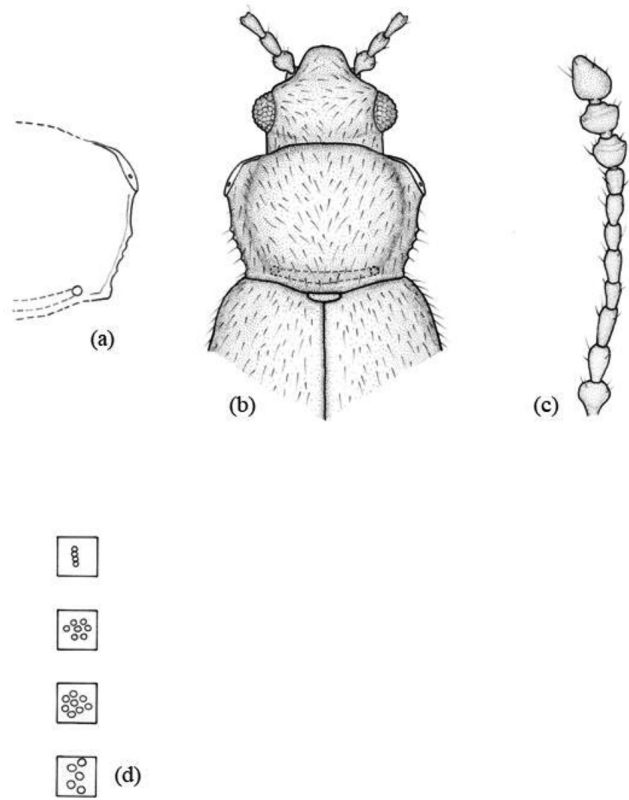

Fig. 48.— *Micrambe hanstroemi* (Bruce, 1957): (a) pronoto; (b) vista general; (c) antena; (d) facetas oculares, puntos de la cabeza, pronoto y élitros.

Fig. 48.— *Micrambe hanstroemi* (Bruce, 1957): (a) pronotum; (b) habitus; (c) antenna; (d) ocular facets, punctuation of head, pronotum and elytra.

MATERIAL EXAMINADO. Holotipo: ♀. SUDÁFRICA. Kwazulu-Natal, Royal Natal National Park, Gudu Falls, [28°32'S/30°53'E], 04.IV.1951. N° 260. Swedish South Africa Expedition 18950–1951. Cr. (*Mnionomus*) *hanströmi* Bruce (caligrafía original) (MZLU). Se etiqueta como *Micrambe hanstroemi* (Bruce).

REDESCRIPCIÓN. Longitud: 1,6–2,0 mm. Cuerpo oval y convexo. Coloración pardo-amarillenta; antenas (excepto los antenómeros de la maza que son más oscuros) y patas más claras. Están presentes dos manchas oscuras en la mitad de los élitros que se extienden hacia los lados. Pubescencia doble. Alas metatorácicas completamente desarrolladas. Cabeza moderadamente transversa ($WL = 1,8$) (Fig. 48b). Ojos normales y subhemisféricos ($E = 0,8$); facetas oculares de tamaño inferior ($\text{Ø} = 0,019\text{--}0,021\text{ mm}$) a los puntos de la cabeza ($\text{Ø} = 0,08\text{--}0,010\text{ mm}$) (Fig. 48d). Antenas largas y gráciles ($L = 0,593\text{ mm}$), sobrepasando la base del pronoto; el 3° antenómero es 1,8 veces más largo que el 4°; los antenómeros 6° y 7° son de igual longitud (Fig. 48c). Pronoto moderadamente transverso ($WL = 1,8$) (Fig. 48a, b). Callosidad pronotal grande ($\frac{1}{3}\text{--}\frac{1}{4}$ de la longitud del lado), agujereada en su medio y apenas sobresaliente del margen lateral del pronoto; el borde está fuertemente marcado. La callosidad forma un ángulo obtuso hacia atrás y otro de 30° con el eje

del cuerpo. El margen anterior es curvado. Los márgenes laterales, desde la callosidad hasta el tercio basal son paralelos, y desde aquí, sinuados hasta la base. El surco basal es bien visible. Los ángulos posteriores son obtusos. El punteado es muy fuerte y denso; los puntos están separados por una distancia menor que su diámetro ($\text{Ø} = 0,014\text{--}0,018\text{ mm}$) (Fig. 48d). Élitros 2,7 veces más largos que el pronoto y con un punteado tan fuerte pero menos denso que el del pronoto; los puntos están separados por una distancia mayor que su diámetro ($\text{Ø} = 0,018\text{--}0,022\text{ mm}$) (Fig. 48d).

Edeago. Macho desconocido.

DISTRIBUCIÓN GEOGRÁFICA. República de Sudáfrica (Bruce, 1957).

BIOLOGÍA. Desconocida.

Micrambe hirta Grouvelle, 1908
(Fig. 49)

Micrambe hirta Grouvelle 1908a: 200

Micrambe punctata Grouvelle 1908a: 199

MATERIAL EXAMINADO. Paratipo: 1 ♀. SUDÁFRICA. Cape ¿, [33°55'S/18°25'E], Raffray/Muséum Paris, coll. A. Grouvelle 1915/*Micrambe hirta* Grouv., 1 ex Typus (caligrafía original)/(BMNH) 1934-64. Western Cape, Dassen Island NNW. Cape Town, [33°25'20"S/18°05'23"E], 24.I.1951, 1 ex; Western Cape, Worcester, [33°38'S/19°26'E], 11.II.1951, 4 ex; 06.III.1951, 2 ex (leg. P. Brinck & G. Rudebeck) (MZLU); KwaZulu-Natal, Estcourt, Natal, [28°32'98"S/30°51'14"E], 16.VIII.1896, 5 ex (leg. G.A.K. Marshall) (BMNH).

MATERIAL ADICIONAL EXAMINADO. SUDÁFRICA. Eastern Cape, Alexandria, 33,39S 26.24E, 13.X.1984, 1 ex (leg. R. Müller) (TMSA). – 04.XII.1987, 5 ex; Eastern Cape, Bontebok NP, [34°04'S/20°27'E], 14–16.XI.1993. – 3 ex; Eastern Cape, Bushy Park farm, [34°41'S/20°07'E]. – 27.X.1983, 2 ex; Free State, Transvaal, Nelspruit 18 km S. [25°37'S/30°58'E], 24.IX.1986, 1 ex. – Kwazulu-Natal, Karkloof grassveld, [29°19'S/30°15'E], 07.XII.1989, 1 ex. – Kwazulu-Natal, Oribi Gorge, [30°43'S/30°16'E], 28.XI.1989, 1 ex. – Kwazulu-Natal, Umhlanga b. Durban, 20.VII.1997, 2 ex (leg. I. Meybohm) (MZLU). – Mpumalanga, Hazyview, [25°04'S/31°07'E], 03.IV.1990, 1 ex. – Mpumalanga, Wiedouw farm, [31°43'S/18°43'E], 25.IX.1994, 1 ex. – Mpumalanga, Wakkerstrom 14 km NE, [27°17'S/30°16'E], 12.I.2000, 1 ex (leg. R. Müller) (TMSA). – Northern Cape, Nieuwoudtville, [31°23'S/19°06'E], 14.IX.1985, 1 ex. – Northern Cape, Nuweberg 10 km NE, [34°00'S/18°06'E], 13.XI.1973, 1 ex. – Northern Cape, Richtersveld, Brandkaross Oranje, [28°29'S/16°41'E], 02.VIII.1989, 1 ex. – Northern Cape, Richtersveld, Demsberg water, [28°27'S/17°10'E], 23.IX.1991, 1 ex. – Western Cape, Arniston inland, [34°39'S/20°13'E], 29.VIII.1983, 1 ex. – 26.X.1983, 1 ex. – Western Cape, Bainskloof, [33°30'S/19°10'E], 10.XI.1973, 1 ex. – Western Cape, Bookram farm, [32°39'S/18°17'E], 30.VIII.1981, 3 ex. – Western Cape, Brackfontain farm, [32°56'S/18°15'E], 23.VIII.1983, 1 ex. – Western Cape, Bredasdorp 10 km S, [34°37'S/20°04'E], 20.IX.1985, 1 ex. – Western Cape, Clanwilliam, Olif R., [32°09'S/18°53'E], 16.IX.1985, 1 ex. – 29.VIII.1989, 4 ex (leg. S. Edrödy-Younga) (TMSA). – Western Cape, Cape Town, 65 km N. [33°21'S/18°15'E], 30.VIII.1983, 1 ex. – Western Cape, De Hoop N.R., [34°27,2'S/20°24,2'E], 03.XII.1996, 9 ex. – 03.XII.1996, 2 ex. – 10.XI.1997, 3 ex on *Carex sievings*. – Western

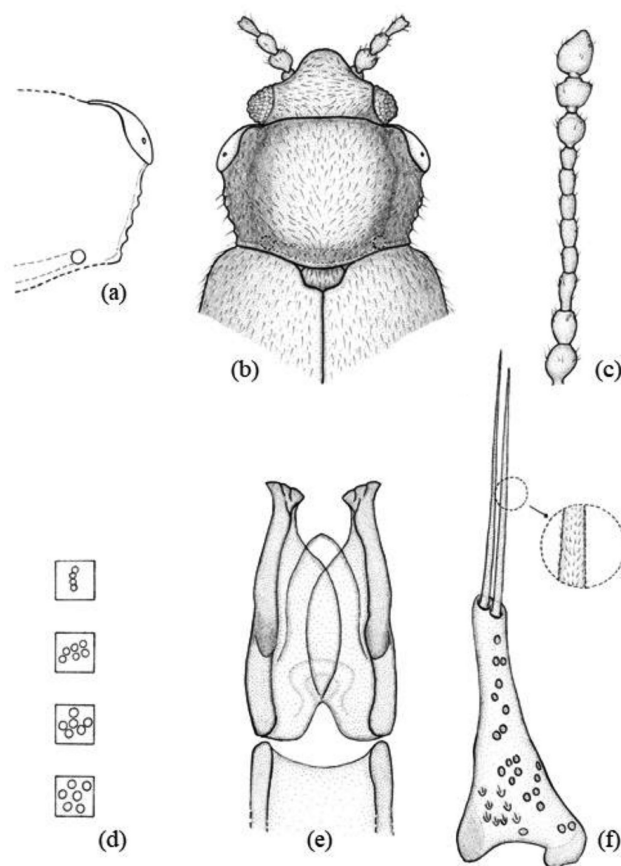

Fig. 49.— *Micrambe hirta* Grouvelle, 1908: (a) pronoto; (b) vista general; (c) antena; (d) facetas oculares, puntos de la cabeza, pronoto y élitros (e) edeago; (f) parámero.

Fig. 49.— *Micrambe hirta* Grouvelle, 1908: (a) pronotum; (b) habitus; (c) antenna; (d) ocular facets, punctuation of head, pronotum and elytra; (e) dorsal view of aedeagus; (f) paramere.

Cape, Cedarbg, Algeria forest, [32°22'S/19°03'E], 07.XI.1983, 1 ex. – Western Cape, Cedarbg Olifants R., [32°20'S/18°59'E], 20.VIII.1983, 1 ex. – Western Cape, Elands Bay Forestry, [32°18'S/18°21'E], 28.VIII.1981, 1 ex. – 16.VIII.1985, 1 ex. – Western Cape, Entabeni, L. Tricel, [23°05'S/30°12'E], 21.IV.1976, 1 ex. – Western Cape, Geelbek Forestry, [33°12'S/18°08'E], 25.VIII.1983, 1 ex. – Western Cape, Heunignes River, [34°42'S/20°02'E], 28.X.1983, 1 ex. – Western Cape, Lambertsbay N., [32°04'S/18°19'E], 25.VIII.1981, 1 ex. – Western Cape, Langebaam, 4 km NE, [33°08'S/18°04'E], 24.VIII.1983, 3 ex. – Western Cape, Langebaanweg, [29°57'S/18°08'E], 24.VIII.1983, 3 ex. – Western Cape, Namaqualand, Kamieskroon, [30°12'S/17°52'E], 11.IX.1985, 1 ex. – Western Cape, Pearly Beach, 5 km NE, [34°38'S/19°33'E], 27.VIII.1983, 1 ex. – Western Cape, Potteberg, [34°22,8'S/20°19,5'E], 11.X.1997, 2 ex on *Phragmites sievings* (leg. M. Uhlig) (MNHU). – Western Cape, Struisbaal, [34°47'S/20°03'E], 28.VIII.1983, 1 ex. – Western Cape, Yzerfontain 8 km N, [33°15'S/18°11'E], 25.VIII.1983, 2 ex (leg. S. Edrödy-Younga) (TMSA).

REDESCRIPCIÓN. Longitud: 1,7–1,8 mm. Cuerpo oval, alargado y convexo. Coloración pardo-amari-llenta; antenas y patas más claras. Pubescencia doble ($L = 0,046\text{--}0,071\text{ mm}$). Alas metatorácicas desarro-lladas. Cabeza moderadamente transversa ($WL = 1,9$)

(Fig. 49b). Ojos grandes ($L = 0,144$ mm) y subhemisféricos ($E = 1,03$); facetas oculares de menor tamaño ($\varnothing = 0,09$ mm) que los puntos de la cabeza ($\varnothing = 0,012$ – $0,022$ mm) (Fig. 49d). Antenas largas ($L = 0,708$ mm), sobrepasando la base del pronoto; el 3° antenómero es 2,0 veces más largo que el 4°; del 4° al 8° son casi de igual longitud (Fig. 49c). Pronoto moderadamente transverso ($WL = 1,7$) (Fig. 49a, b). Callosidad pronotal grande ($\frac{1}{3}$ – $\frac{1}{4}$ de la longitud del lado), sobresaliendo un poco del margen lateral del pronoto y agujereada en medio; el borde es fuerte. La callosidad forma un ángulo obtuso hacia atrás y otro de 26° con el eje del cuerpo. Los márgenes laterales del pronoto van en curva regular hasta la base. Los ángulos posteriores son obtusos. El punteado es fuerte y denso; los puntos están separados por una distancia menor que su diámetro ($\varnothing = 0,019$ – $0,023$ mm) (Fig. 49d). Élitros con un punteado menos profundo que el del pronoto; los puntos están separados por una distancia mayor que su diámetro ($\varnothing = 0,016$ – $0,021$ mm) (Fig. 49d).

Edeago expandido apicalmente ($L = 0,177$ mm), con el ápice trilobulado y con una protuberancia en los márgenes laterales del tercio basal, en vista ventral (Fig. 49e); el orificio endofálico no es visible. La armadura endofálica está constituida por pequeñas espinas y escamas. Los parámeros son triangulares ($L = 0,090$ mm) y están provistos de dos gruesas y largas espinas ($L = 0,063$ mm) (Fig. 49f). Aparecen numerosos poros sin sedas.

DISTRIBUCIÓN GEOGRÁFICA. República de Sudáfrica (Grouvelle, 1908a; Bruce, 1957; Otero, 2012).

BIOLOGÍA. Se han capturado en guano de pingüinos (Bruce, 1957) y sobre *Carex* sp. y *Phragmites* sp.

Micrambe irritabilis (Bruce, 1951)

(Fig. 50)

Cryptophagus (*Micrambe*) *irritabilis* Bruce, 1951: 15

Micrambe irritabilis (Bruce): Leschen, 1996: 633

MATERIAL EXAMINADO. CONGO. 1 ♂. Musée du Congo; Congo; Costermansville; III.1937; J. Ghesquière/*Micrambe irritabilis*, det. N. Bruce (caligrafía original)/1982-345 (MZLU). Se incluye edeago en una preparación de D.M.H.F y se etiqueta como *Micrambe irritabilis* (Bruce).

MATERIAL ADICIONAL EXAMINADO. TANZANIA. Maskati, Nguru Mountains, [06°03'29,3"S/37°29'08,4"E], 15–18.VIII.2010, 1 ex (leg. R. Smith & H. Takano) (BMNH). – Empakaai crater, Ngorongoro Highlands, [02°54'55"S/35°51'23"E], 15–17.IV.2012, 1 ex (leg. R. Smith & H. Takano) (BMNH).

REDESCRIPCIÓN. Longitud: 1,5–1,8 mm. Cuerpo macizo, oval y convexo. Coloración pardo-amarillenta oscura. Pubescencia larga ($L = 0,042$ – $0,058$ mm), densa y levantada. Alas metatorácicas completamente desarrolladas. Cabeza muy transversa ($WL = 2,4$) (Fig. 50b) con un punteado fuerte y denso; los puntos están separados por una distancia menor que su

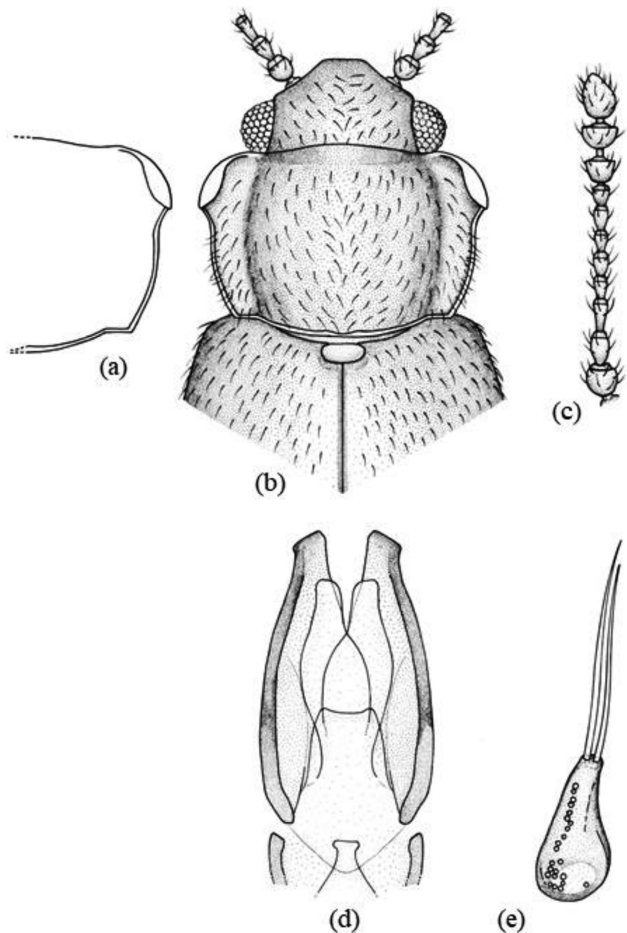

Fig. 50.— *Micrambe irritabilis* (Bruce, 1951): (a) pronoto; (b) vista general; (c) antena; (d) edeago (e) parámero.

Fig. 50.— *Micrambe irritabilis* (Bruce, 1951): (a) pronotum; (b) habitus; (c) antena; (d) dorsal view of aedeagus; (e) paramere.

diámetro ($\varnothing = 0,012$ – $0,015$ mm). Ojos normales, grandes ($L = 0,117$ mm), hemisféricos y prominentes ($E = 1,05$ – $1,1$); facetas oculares de menor tamaño ($\varnothing = 0,09$ – $0,011$ mm) que los puntos de la cabeza. Antenas largas ($L = 0,669$ mm), sobrepasando la base del pronoto y con la maza alargada; el 1° antenómero es ancho; el 2° es ovoide y más estrecho pero casi tan largo como el 1°; los antenómeros 4°, 7° y 8° son casi iguales y 0,6 veces más cortos que el 3°; el 9° es un poco más largo que ancho; el 10° es transverso y el 11° oval (Fig. 50c). Pronoto moderadamente transverso ($WL = 1,6$ – $1,7$) (Fig. 50a, b). Callosidad pronotal grande ($\frac{1}{3}$ de la longitud del lado), sobrepasando el margen lateral del pronoto; la cara es visible dorsalmente y está agujereada en su medio; el borde es fuerte. La callosidad forma un ángulo obtuso hacia atrás y otro de 24° con el eje del cuerpo. El margen anterior es curvado. Los márgenes laterales son denticulados y convergen hasta la base. Las foveas y surco basal están presentes. El punteado es fuerte y bien impreso; los puntos están separados por una distancia menor que su diámetro ($\varnothing = 0,015$ – $0,017$ mm). El escutelo es transverso. Élitros 3,1 veces más largos que el pronoto y 1,4 veces más largos que anchos.

Edeago expandido apicalmente ($L = 0,210$ mm; $W = 0,116$ mm) y con una fuerte protuberancia en el tercio basal de los márgenes laterales, en vista ventral (Fig. 50d); el saco prepucial es bilobulado; el orificio endofálico está dispuesto en el apodema del edeago. Los parámeros son triangulares ($L = 87,6$ μm ; $W = 46,39$ μm), con el margen interno cóncavo y están provistos de tres sedas apicales ($L = 61,16$ – $75,44$ μm) casi tan largas como el propio parámero (Fig. 50e). Aparecen numerosos poros con sedas en el lado externo; los poros sin sedas son escasos.

DISTRIBUCIÓN GEOGRÁFICA. República Democrática del Congo (Bruce, 1951, 1963), República de Ruanda (Bruce, 1951, 1953, 1955) y República Unida de Tanzania (nueva cita).

BIOLOGÍA. Desconocida.

Micrambe kivuensis (Bruce, 1965)

(Fig. 51)

Cryptophagus (*Micrambe*) *kivuensis* Bruce, 1965: 42

Micrambe kivuensis (Bruce): Leschen, 1996: 633

MATERIAL EXAMINADO. Holotipo: ♂. CONGO. (Etiqueta naranja)/Bitale; VIII.52/coll. R. Mayné; com. et Bois Congo; R. 2429/coll. Mus. Congo; Don R. Mayné/ Typus (etiqueta roja)/*Micrambe kivuensis* Br., det. N. Bruce (caligrafía original) (RMCA). Se incluye el edeago en una preparación de D.M.H.F y se etiqueta como *Micrambe kivuensis* (Bruce).

REDESCRIPCIÓN. Longitud: 1,9–2,0 mm. Cuerpo oval, alargado y moderadamente convexo. Coloración pardorrojiza. Pubescencia doble ($L = 0,037$ – $0,046$ mm). Alas metatorácicas completamente desarrolladas. Cabeza poco transversa ($WL = 1,4$ – $1,5$) (Fig. 51b), con un punteado fuerte y denso; los puntos están separados por una distancia menor que su diámetro ($\varnothing = 0,014$ – $0,017$ mm). Ojos normales ($L = 0,129$ mm), hemisféricos y moderadamente prominentes ($E = 1,1$); facetas oculares de menor tamaño ($\varnothing = 0,09$ – $0,010$ mm) que los puntos de la cabeza. Antenas largas ($L = 0,641$ mm), sobrepasando la base del pronoto; el 1° antenómero es grueso; el 2° es ovoide y 0,8 veces más largo que el 3°; los antenómeros 4° y 6° son iguales y 0,7 veces más cortos que el 5°; el 8° es cuadrado y los 9° y 10° son transversos (Fig. 51c). Pronoto moderadamente transverso ($WL = 1,7$) (Fig. 51a, b). Callosidad pronotal grande ($\frac{1}{3}$ de la longitud del lado), sobresaliendo del margen lateral del pronoto; la cara es visible dorsalmente y está agujereada en su medio; el borde es fuerte. La callosidad forma un ángulo obtuso hacia atrás y otro de 28° con el eje del cuerpo. El margen anterior está ligeramente curvado; los márgenes laterales están ligeramente crenulados y convergen hasta la base. El surco y foveas basales están presentes y son visibles. El punteado está bien impreso; los puntos están separados por una distancia menor que su diámetro ($\varnothing = 0,015$ – $0,017$ mm). Élitros 1,5 veces más largos que anchos con un punteado muy fuerte y

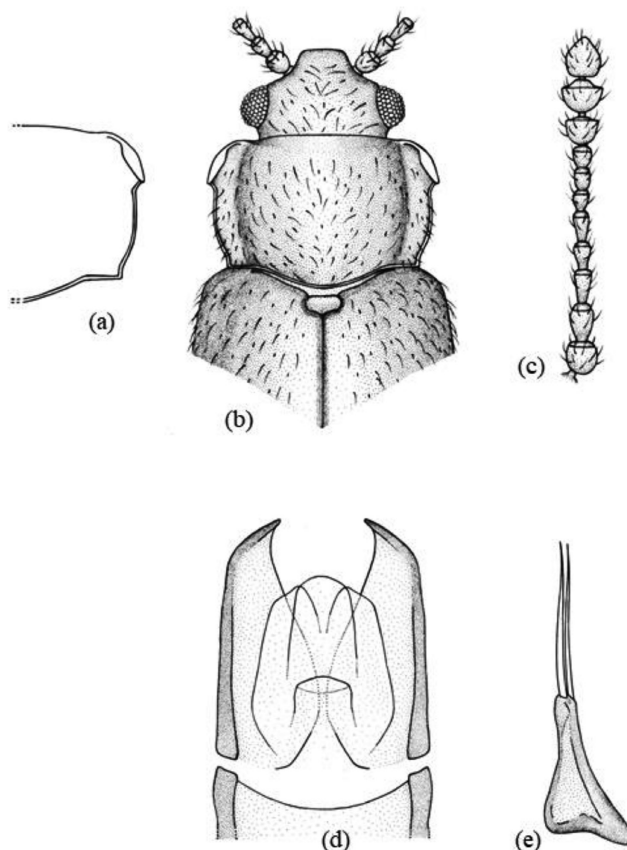

Fig. 51.— *Micrambe kivuensis* (Bruce, 1965): (a) pronoto; (b) vista general; (c) antena; (d) edeago (e) parámero.

Fig. 51.— *Micrambe kivuensis* (Bruce, 1965): (a) pronotum; (b) habitus; (c) antena; (d) dorsal view of aedeagus; (e) paramere.

apretado; los puntos están separados por una distancia menor que su diámetro ($\varnothing = 0,015$ – $0,023$ mm).

Edeago ($L = 0,151$ mm; $W = 0,131$ mm) con el ápice que presenta una espina dirigida hacia la línea media del mismo (Fig. 51d); el orificio endofálico es visible y está dispuesto en el apodema del edeago. Los parámeros son triangulares ($L = 75,5$ μm ; $W = 40,35$ μm) y están provistos de una seda apical ($L = 71,9$ μm) casi tan larga como el propio parámero (Fig. 51e). Aparecen escasos poros con y sin sedas.

DISTRIBUCIÓN GEOGRÁFICA. República Democrática del Congo (Bruce, 1965).

BIOLOGÍA. Desconocida.

Micrambe leleuporum (Bruce, 1960)

(Fig. 52)

Cryptophagus (*Micrambe*) *leleuporum* Bruce, 1960: 259

Micrambe leleuporum (Bruce): Leschen, 1996: 633

MATERIAL EXAMINADO. Holotipo: ♂. TANZANIA. (Etiqueta naranja)/Résidu de forêt de transition/I.R.S.A.C. Mus. Congo; Kilimanjaro, Maragu; 1.500 m, 27.II.1956; J. et N. Leleup/ Mission Zoolog. I.R.S.A.C. en Afrique orientale; (P. Basilewsky et N. Leleup)/Typus (etiqueta roja)/*Micrambe leleuporum* n. sp., det. N. Bruce (caligrafía original) (RMAC).

REDESCRIPCIÓN. Longitud: 1,8–1,9 mm. Cuerpo oval, alargado y convexo. Coloración pardo-amarillenta. Pubescencia larga (L = 0,040–0,060 mm), levantada y amarillenta. Alas metatorácicas completamente desarrolladas. Cabeza moderadamente transversa (WL = 1,8) (Fig. 52b), con un punteado fuerte y denso; los puntos están separados por una distancia menor que su diámetro ($\varnothing = 0,018\text{--}0,020$ mm). Ojos normales (L = 0,123 mm), hemisféricos y prominentes (E = 1,1); facetas oculares de menor tamaño ($\varnothing = 0,008\text{--}0,010$ mm) que los puntos de la cabeza. Antenas largas (L = 0,680–0,690 mm), sobrepasando la base del pronoto; el 1° antenómero es ovoide; el 2° más estrecho y 1,02 veces más corto que el 3°; el 4° es 1,3 veces más corto que el 3°; los antenómeros 6° y 7° son iguales y 1,3 veces más cortos que el 3°; el 8° es ovoide y 1,5 veces más corto que el 3° y los 9° y 10° son transversos (Fig. 52c). Pronoto moderadamente transverso (WL = 1,7) (Fig. 52a, b). Callosidad pronotal grande ($\frac{1}{3}$ de la longitud del lado), sobresaliendo ligeramente del margen lateral del pronoto; el borde es fuerte; la cara es visible dorsalmente; el poro glandular es también visible. La callosidad forma un ángulo obtuso hacia atrás y otro de 29,5° con el eje del cuerpo. Los márgenes laterales son paralelos hasta un poco después del medio y, desde aquí, convergentes, en línea recta, hasta la base. El surco y foveas basales son normales. Los ángulos posteriores son obtusos. El punteado es fuerte y denso; los puntos están separados por una distancia menor que su diámetro ($\varnothing = 0,018\text{--}0,020$ mm). Élitros 2,8 veces más largos y 1,2 veces más anchos que el pronoto, con un punteado más disperso que el del pronoto; los puntos están separados por una distancia mayor que su diámetro ($\varnothing = 0,018\text{--}0,020$ mm).

Edeago en mal estado por lo que no ha sido posible su estudio. Sin embargo, Bruce (1960) señala

que el parámero es similar al de *Micrambe plagiata* (Peringuey) y que se diferencia en la parte basal que es más ancha para *Micrambe leleuporum*.

DISTRIBUCIÓN GEOGRÁFICA. República Unida de Tanzania (Bruce, 1960).

BIOLOGÍA. Se ha capturado en humus (Bruce, 1960).

***Micrambe lobeliae* (Bruce, 1955)**
(Fig. 53)

Cryptophagus (Micrambe) lobeliae Bruce, 1955: 134
Micrambe lobeliae (Bruce): Leschen, 1996: 633

MATERIAL EXAMINADO. Holotipo: ♀. RUANDA. (Etiqueta naranja)/ Recolté dans Lobelia/coll. Mus. Congo; Ruanda, Forêt du Rugege, 2.350 m, P. Basilewsky, 20–23.I.1953/R. det. X, 6542/C. (*Micrambe) lobeliae*, det. N. Bruce, 1954 (caligrafía original).

REDESCRIPCIÓN. Longitud: 1,4 mm. Cuerpo oval, alargado y moderadamente convexo. Coloración negruzca; antenas y patas, pardo-amarillentas. Pubescencia simple, corta (L = 0,016–0,018 mm), acostada y blanquecina. Alas metatorácicas completamente desarrolladas. Cabeza moderadamente transversa (WL = 1,8) (Fig. 53b), con un punteado fuerte y denso; los puntos están separados por una distancia menor que su diámetro ($\varnothing = 0,014\text{--}0,016$ mm). Ojos grandes (L = 0,100 mm), hemisféricos o subhemisféricos y moderadamente prominentes (E = 0,8); facetas oculares de menor tamaño ($\varnothing = 0,010\text{--}0,012$ mm) que los puntos de la cabeza. Antenas largas (L = 0,0446 mm), sobrepasando la base del pronoto; el 1° antenómero es ovoide; los antenómeros 2° y 3° son iguales, más estrechos y tan largos como el 1°; el 4° es 1,4 veces más corto que el 3°; los antenómeros 5° y 7° son iguales y 1,2 veces más cortos que el 3°; el 8° es transverso y 1,4 veces más corto que el 7° y los antenómeros 9°

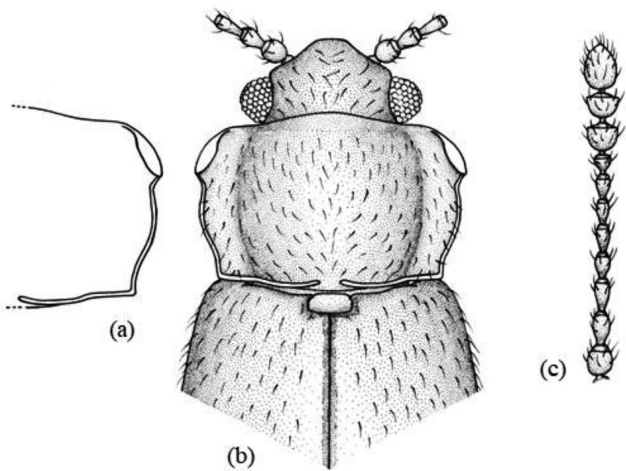

Fig. 52.— *Micrambe leleuporum* (Bruce, 1960): (a) pronoto; (b) vista general; (c) antena.

Fig. 52.— *Micrambe leleuporum* (Bruce, 1960): (a) pronotum; (b) habitus; (c) antenna.

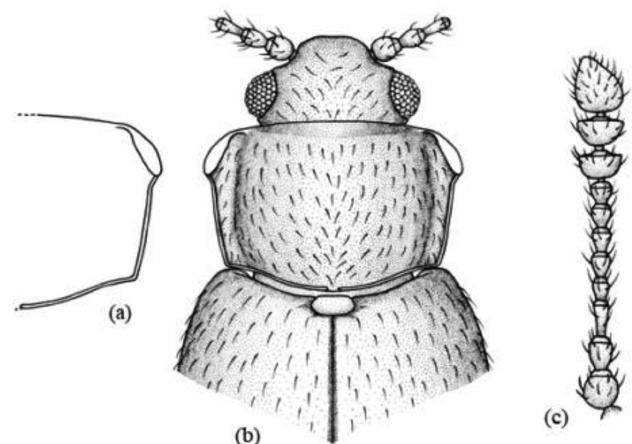

Fig. 53.— *Micrambe lobeliae* (Bruce, 1955): (a) pronoto; (b) vista general; (c) antena.

Fig. 53.— *Micrambe lobeliae* (Bruce, 1955): (a) pronotum; (b) habitus; (c) antenna.

y 10° son fuertemente transversos (Fig. 53c). Pronoto moderadamente transverso (WL = 1,7–1,8) (Fig. 53a, b). Callosidad pronotal grande ($\frac{1}{3}$ de la longitud del lado); la cara es bien visible dorsalmente y presenta el borde fuertemente marcado; el poro glandular es también visible. La callosidad forma un ángulo obtuso hacia atrás y otro de 29,5° con el eje del cuerpo. Los márgenes laterales van en curva continuada desde la callosidad hasta la base. Los ángulos posteriores son obtusos. Las foveas y el surco basales son poco visibles. El punteado es fuerte y denso; los puntos están separados por una distancia menor que su diámetro ($\varnothing = 0,014\text{--}0,018$ mm). Élitros 3,2 veces más largos y 1,3 veces más anchos que el pronoto, con un punteado menos fuerte y denso que el de este; los puntos están separados por una distancia mayor que su diámetro ($\varnothing = 0,014\text{--}0,018$ mm).

Edeago. Macho desconocido.

DISTRIBUCIÓN GEOGRÁFICA. República de Ruanda (Bruce, 1955).

BIOLOGÍA. Se ha recolectado sobre *Lobelia* sp. (Bruce, 1955).

Micrambe maurotis (Bruce, 1960)
(Fig. 54)

Cryptophagus (Micrambe) maurotis Bruce, 1960: 259
Micrambe maurotis (Bruce): Leschen, 1996: 633

MATERIAL EXAMINADO. CONGO. 1 ♀: Récolté dans l'humus; forêt bambous/I.R.S.A.C. Mus. Congo; Kivu: Terr. Kalehe; verst. S. du Kahuzi; 2.850 m; 01.VIII.1951; N. Leleup/*Micrambe maurotis*, det. N. Bruce/1991-346 (caligrafía original) (MZLU).

REDESCRIPCIÓN. Longitud: 2,1–2,2 mm. Cuerpo macizo, oval y moderadamente convexo. Coloración pardo-amarillenta. Pubescencia corta (L = 0,039–0,047 mm) y acostada. Alas metatorácicas

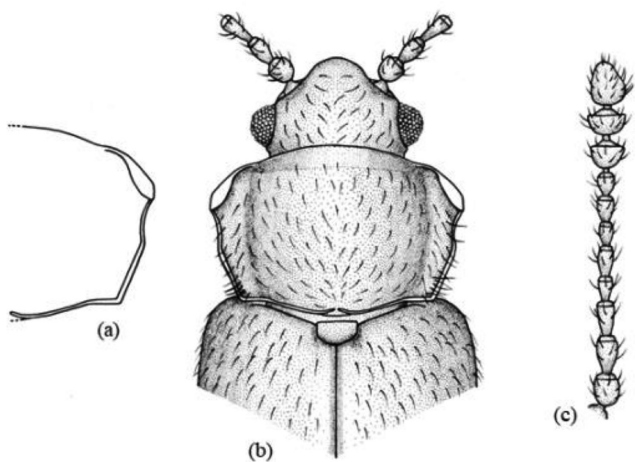

Fig. 54.— *Micrambe maurotis* (Bruce, 1960): (a) pronoto; (b) vista general; (c) antena.

Fig. 54.— *Micrambe maurotis* (Bruce, 1960): (a) pronotum; (b) habitus; (c) antenna.

completamente desarrolladas. Cabeza moderadamente transversa (WL = 1,6) (Fig. 54b), con un punteado fuerte, bien impreso y separado por una distancia menor que su diámetro ($\varnothing = 0,039\text{--}0,047$ mm). Ojos normales (L = 0,134 mm), hemisféricos y poco prominentes (E = 0,82); facetas oculares de menor tamaño ($\varnothing = 0,07\text{--}0,010$ mm) que los puntos de la cabeza. Antenas largas (L = 0,787 mm), sobrepasando la base del pronoto y con la maza alargada; el 1° antenómero es grueso; el 2° es ovoide, un poco más ancho y 1,1 veces más largo que el 3°; los antenómeros 4°, 6° y 7° casi iguales y 1,3 veces más cortos que el 4°; el 8° es casi cuadrado; los antenómeros 9° y 10° son transversos y el 11° es alargado (Fig. 54c). Pronoto moderadamente transverso (WL = 1,6–1,7) (Fig. 54a, b). Callosidad pronotal grande ($\frac{1}{3}\text{--}\frac{1}{4}$ de la longitud del lado), sobresaliendo del margen lateral del pronoto; la cara es bien visible dorsalmente y está agujereada en su medio; el borde es fuerte. La callosidad no está recostada sobre el disco pronotal. Forma un ángulo obtuso hacia atrás y otro de 33° con el eje del cuerpo. El margen anterior es curvado; desde la callosidad hasta el medio, los lados son casi paralelos y, desde aquí, convergentes hasta la base. El surco basal es visible. El punteado está bien impreso; los puntos están separados por una distancia menor que su diámetro ($\varnothing = 0,017\text{--}0,022$ mm). El escutelo es transverso. Élitros 3,5 veces más largos que el pronoto y 1,4 veces más largos que anchos, con un punteado más difuso y separado que el del pronoto; los puntos están separados por una distancia mayor que su diámetro ($\varnothing = 0,016\text{--}0,017$ mm).

Edeago. Macho desconocido.

DISTRIBUCIÓN GEOGRÁFICA. República Democrática del Congo y República de Kenia (Bruce, 1960, 1963).

BIOLOGÍA. Se ha capturado en humus y en inflorescencias de *Lobelia* sp. (Bruce, 1960, 1963).

Micrambe minuta Grouvelle, 1908
(Fig. 55)

Micrambe minuta Grouvelle, 1908a: 191
Micrambe kolbei Grouvelle, 1908a: 194
Micrambe mauritii Grouvelle, 1908c: 376

MATERIAL EXAMINADO. Tipos: 2 ♀♀. TANZANIA. Como *Micrambe kolbei*: Botswana, Kwai (leg. P. Weise); Mus. Nat. Paris, coll. A. Grouvelle; *Micrambe kolbei* (caligrafía original). Se etiqueta como *Micrambe minuta* Grouvelle.

MATERIAL ADICIONAL EXAMINADO. SUDÁFRICA. Eastern Cape, Natures Valley NR., [33°58'S/23°33'E], 10.XII.1977, 1 ex (leg. R.E. Turner). – Eastern Cape, Port St. John, Pondoland, 06–25.II.1924, 1 ex (leg. R.E. Turner). – Kwazulu-Natal, Zulu Drakensbg, Ngome Forest Res., [27°50'S/31°34'E], 26.II.1997, 1 ex (leg. S. Endrödy-Younga) (TMSA). – Western Cape, Cape Tow, Milnerton, 14–28. XII.25, 3 ex (leg. R.E. Turner). – Mpumalanga, Tul Uitsoek, Grootkloof ind. for., [25°15'S/30°33'E], 25.X.1986, 1 ex. – 09.IV.1987, 1 ex. – 25.V.1987, 1 ex. – Mpumalanga, Wiedouw farm, [31°42'S/18°43'E], 25.IX.94, 1 ex. – Northern Cape, Vanrhyn's

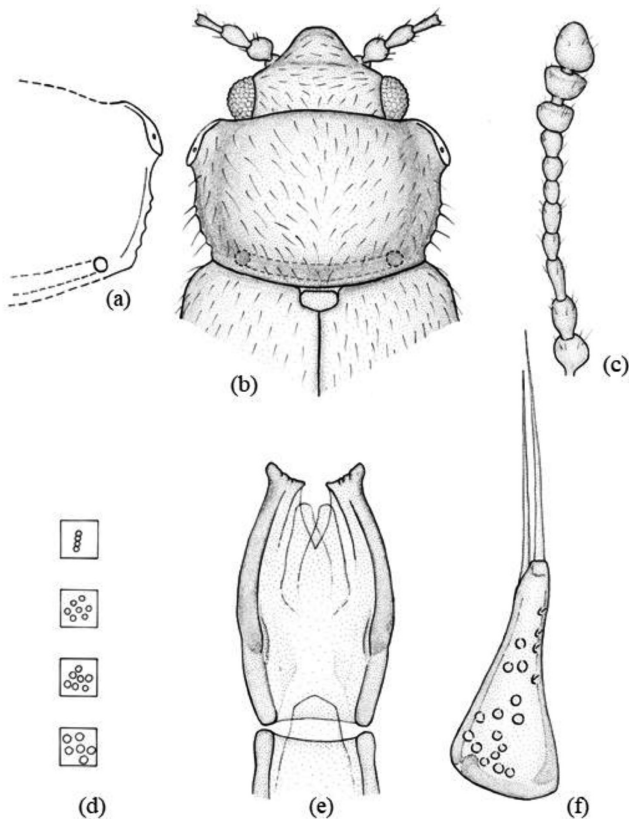

Fig. 55.— *Micrambe minuta* Grouvelle, 1908: (a) pronoto; (b) vista general; (c) antena; (d) facetas oculares, puntos de la cabeza, pronoto y élitros; (e) eedeago; (f) parámero.

Fig. 55.— *Micrambe minuta* Grouvelle, 1908: (a) pronotum; (b) habitus; (c) antenna; (d) ocular facets, punctation of head, pronotum and elytra; (e) dorsal view of aedeagus; (f) paramere.

Pass, [31°23'S/19°02'E], 14.IX.1985, 1 ex. — Western Cape, Cape Tow, Milnerton, II.1926, 1 ex (leg. R.E. Turner). — Western Cape, Hawaquis rad. tower, [33°41'S/19°06'E], 06.XI.1973, 1 ex. — Western Cape, Keurboomstrad, [34°00'S/23°25'E], 11.XII.1997, 1 ex. — Western Cape, Mossel Bay, VI–VII.1930, 1 ex (BMNH). — Western Cape, Pearly Beach, 5 km NE, [34°38'S/19°33'E], 27.VIII.1983, 2 ex. — Western Cape, Struisbaai, [33°37'S/20°01'E], 29.X.1983, 1 ex (leg. S. Endrödy-Younga) (TMSA).

REDESCRIPCIÓN. Longitud: 1,2–1,4 mm. Cuerpo oval y convexo. Coloración pardo-amarillenta. Pubescencia simple ($L = 0,063\text{--}0,069$ mm). Alas metatorácicas completamente desarrolladas. Cabeza transversa ($WL = 2,0$) (Fig. 55b). Ojos grandes ($L = 0,109$ mm) y moderadamente prominentes ($E = 0,94$); facetas oculares grandes, de tamaño superior ($\varnothing = 0,013\text{--}0,014$ mm) a los puntos de la cabeza ($\varnothing = 0,069$ mm) (Fig. 55d). Antenas largas ($L = 0,664$ mm), sobrepasando la base del pronoto; el 3° antenómero es 1,7 veces más largo que el 4°; del 6° al 7° de igual longitud; el 8° es un poco más corto que los precedentes (Fig. 55c). Pronoto moderadamente transverso ($WL = 1,8$) (Fig. 55a, b). Callosidad pronotal pequeña ($1/5$ de la longitud del lado), sobresaliendo poco del margen lateral del pronoto; el borde está bien marcado

y la cara es visible dorsalmente y está agujereada en el medio. La callosidad forma un ángulo obtuso hacia atrás y otro de 34° con el eje del cuerpo. Los márgenes laterales son paralelos en la mitad anterior y, desde aquí, convergentes hasta la base. El surco basal está presente y las foveas son visibles. El punteado está bien impreso y es fuerte; los puntos están separados por una distancia menor que su diámetro ($\varnothing = 0,016\text{--}0,018$ mm) (Fig. 55d). Élitros con un punteado tan impreso y fuerte como el del pronoto; los puntos están separados por una distancia mayor que su diámetro ($\varnothing = 0,016$ mm) (Fig. 55d).

Eedeago expandido apicalmente ($L = 0,161$ mm) y con una protuberancia en la mitad basal de los márgenes laterales, en vista ventral (Fig. 55e); el orificio endofálico es visible y está dispuesto en el apodema del eedeago; el saco prepucial está formado por dos lóbulos membranosos. La armadura endofálica está constituida por diminutas espinas. Los parámetros ($L = 0,109$ mm) están provistos de dos o tres sedas apicales ($L = 0,084\text{--}0,097$ mm) (Fig. 55f). Aparecen escasos poros con y sin sedas.

DISTRIBUCIÓN GEOGRÁFICA. República Unida de Tanzania (Bruce, 1960; Grouvelle, 1908a, 1919) y República de Sudáfrica (Bruce, 1952b; Otero, 2012).

BIOLOGÍA. Desconocida.

Micrambe molesta (Bruce, 1951)

(Fig. 56)

Cryptophagus (Micrambe) molesta Bruce, 1951: 14

Micrambe molesta (Bruce): Leschen, 1996: 633

MATERIAL EXAMINADO. Holotipo: ♂. CONGO. (Etiqueta naranja)/ Congo belge: P.N.A. Nyasheke (vol. Nyamuragina), 1.820 m, 14–26.VI.1935, G.F. de Witte: 1481/coll. Mus.Congo (ex. coll. I.P.N.C.B.)/Cr. (*Micrambe*) *molestus*, det. N. Bruce 1950 (caligrafía original). — Paratipos: 1 ♂ y 2 ♀♀. CONGO. P.N.A. Nyarusambo, 2.000 m, 30.VI–02.VII.1934 G.F. de Witte: 1481/coll. Mus.Congo (ex. coll. I.P.N.C.B.)/Typus (etiqueta roja)/ Cr. (*Micrambe*) *molestus* N. Bruce (caligrafía original). Se etiquetan como *Micrambe molesta* (Bruce).

REDESCRIPCIÓN. Longitud: 1,3–1,6 mm. Cuerpo oval, corto y moderadamente convexo. Coloración pardo-rojiza; apéndices pardo-amarillentos. Pubescencia doble ($L = 0,026\text{--}0,053$ mm). Alas metatorácicas completamente desarrolladas. Cabeza transversa ($WL = 2,1$) (Fig. 56b), con un punteado fuerte y denso; los puntos están separados por una distancia inferior a su diámetro ($\varnothing = 0,012\text{--}0,016$ mm). Ojos grandes ($L = 0,104$ mm), subhemisféricos y moderadamente prominentes ($E = 0,9$); facetas oculares de menor diámetro ($\varnothing = 0,009\text{--}0,012$ mm) que los puntos de la cabeza. Antenas largas ($L = 0,467$ mm), sobrepasando la base del pronoto; el 1° antenómero es globoso; el 2° es un poco más delgado y tan largo como el 1°; el 3° es un poco más largo que el 2°; los antenómeros 4° y 6° son iguales y 1,4 veces más cortos que el 2°; los

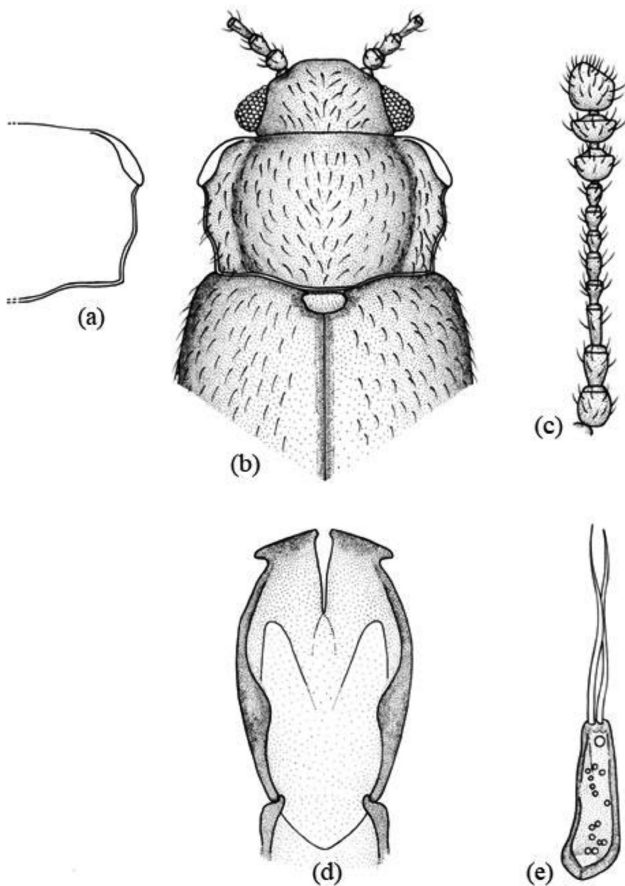

Fig. 56.— *Micrambe molesta* (Bruce, 1951): (a) pronoto; (b) vista general; (c) antena; (d) edeago; (e) parámero.

Fig. 56.— *Micrambe molesta* (Bruce, 1951): (a) pronotum; (b) habitus; (c) antenna; (d) dorsal view of aedeagus; (e) paramere.

7° y 8° son iguales y 1,3 veces más cortos que el 6°; los antenómeros 9° y 10° son transversos (Fig. 56c). Pronoto moderadamente transverso (WL = 1,7) (Fig. 56a, b). Callosidad pronotal grande ($\frac{1}{3}$ de la longitud del lado), oval, alargada y que sobresale del margen lateral del pronoto; el borde es fuerte; la cara es visible dorsalmente; el poro glandular también es visible. La callosidad forma un ángulo obtuso hacia atrás y otro de 45,5° con el eje del cuerpo. El margen anterior es curvado. Los márgenes laterales son ligeramente cóncavos hasta, aproximadamente el medio y, desde aquí, convergentes hasta la base. El surco y foveas basales son visibles. Los ángulos posteriores son obtusos. El punteado es fuerte y denso; los puntos están separados por una distancia menor que su diámetro ($\text{Ø} = 0,012\text{--}0,016$ mm). Élitros 2,9 veces más largos y 1,3 veces más anchos que el pronoto, con un punteado más disperso y difuso que el del pronoto; los puntos están separados por una distancia mayor que su diámetro ($\text{Ø} = 0,012\text{--}0,016$ mm). Fórmula tarsal 5–5–4 en machos y 5–5–5 en hembras.

Edeago con el ápice expandido apicalmente y con una fuerte protuberancia en el tercio basal de los márgenes laterales, que son más o menos paralelos, en vista ventral (Fig. 56d); el saco prepucial está formado

por dos lóbulos; el orificio endofálico es visible y está dispuesto en el apodema del edeago. La armadura endofálica no es visible. Los parámetros son triangulares, alargados y 2,6 veces más largos que anchos en su base; provistos de dos sedas apicales tan largas como el propio parámetro (Fig. 56e). Aparecen escasos poros con y sin sedas

DISTRIBUCIÓN GEOGRÁFICA. República Democrática del Congo, y República de Ruanda (Bruce, 1951, 1963).

BIOLOGÍA. Desconocida.

Micrambe monotrix (Bruce, 1961)

(Fig. 57)

Cryptophagus (*Micrambe*) *monotrix* Bruce, 1961: 40

Micrambe monotrix (Bruce): Leschen, 1996: 633

MATERIAL EXAMINADO. Holotipo: ♂. CONGO. (Etiqueta naranja)/ coll. Mus. Congo, N. Lac Kivu, Rwankwi, XII.1951, J.V.Leroy/*Micrambe monotrix*, det. N. Bruce (caligrafía original) (RMAC). Se incluye el edeago y los parámetros en una preparación de D.M.H.F. y se etiqueta como *Micrambe monotrix* (Bruce).

REDESCRIPCIÓN. Longitud: 1,1 mm. Cuerpo oval, corto y moderadamente convexo. Coloración pardo-amarillenta. Pubescencia simple ($L = 0,024\text{--}0,030$ mm), más o menos acostada y blanquecina. Alas metatorácicas completamente desarrolladas. Cabeza transversa (WL = 2,0) (Fig. 57b), con un punteado fuerte y denso; los puntos están separados por una distancia inferior a su diámetro ($\text{Ø} = 0,010\text{--}0,012$ mm). Ojos normales ($L = 0,066$ mm), subhemisféricos y moderadamente prominentes ($E = 0,9$); facetas oculares de igual diámetro ($\text{Ø} = 0,010\text{--}0,012$ mm) que los puntos de la cabeza. Antenas largas ($L = 0,395$ mm), sobrepasando la base del pronoto; el 1° antenómero es globoso; el 2° un poco más delgado y corto que el 1°; el 3° es tan largo como el 2°; el 4° y 5° son iguales y 1,5 veces más cortos que el 3°; los antenómeros 6°, 7° y 8° son casi iguales; el 9° es cuadrado; el 10° transverso y tan largo como el 9° (Fig. 57c). Pronoto transverso (WL = 1,9–2,0) (Fig. 57a, b). Callosidad pronotal grande ($\frac{1}{3}$ de la longitud del lado), oval, alargada y con el borde fuerte; la cara es visible dorsalmente; el poro glandular también es visible. La callosidad forma un ángulo obtuso hacia atrás y otro de 29–30° con el eje del cuerpo. El margen anterior es curvado. Los márgenes laterales son cóncavos hasta, aproximadamente el medio y, desde aquí, convergentes hasta la base. El surco y foveas basales son visibles. Los ángulos posteriores son obtusos. El punteado es fuerte y denso; los puntos están separados por una distancia menor que su diámetro ($\text{Ø} = 0,014\text{--}0,016$ mm). Élitros 3,2 veces más largos y 1,2 veces más anchos que el pronoto, con un punteado más disperso y difuso que el de este; los puntos están separados por una distancia mayor que su diámetro ($\text{Ø} = 0,014\text{--}0,016$ mm).

Edeago con el ápice redondeado y con una fuerte protuberancia en el centro de los márgenes laterales, que

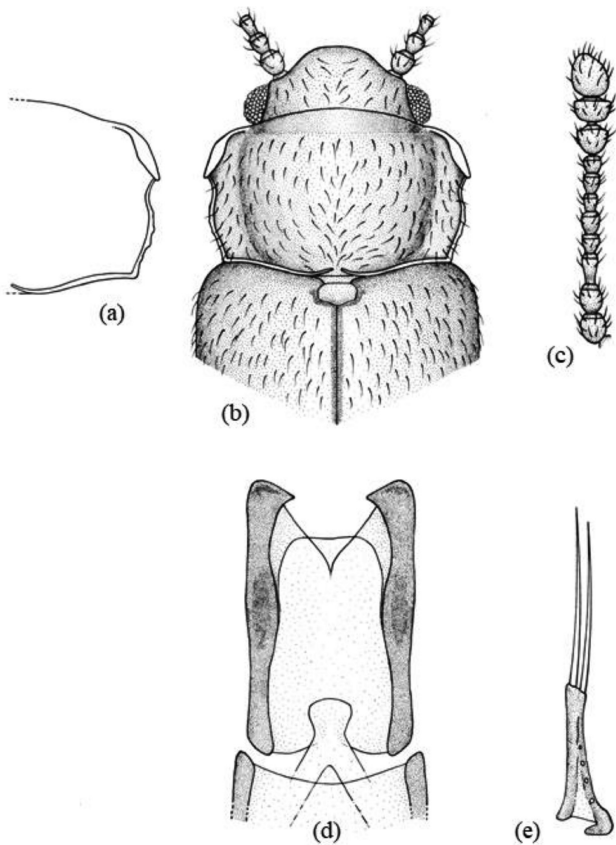

Fig. 57.— *Micrambe monatrix* (Bruce, 1961): (a) pronoto; (b) vista general; (c) antena; (d) edeago; (e) parámetro.

Fig. 57.— *Micrambe monatrix* (Bruce, 1961): (a) pronotum; (b) habitus; (c) antenna; (d) dorsal view of aedeagus; (e) paramere.

son más o menos paralelos, en vista ventral (Fig. 57d); el orificio endofálico es visible y está dispuesto en el apodema del edeago. La armadura endofálica está constituida por pequeñas espinas. Los parámetros son pequeños, triangulares, alargados y 2,5 veces más largos que anchos en su base; provistos de una seda apical (Fig. 57e). Aparecen escasos poros con y sin sedas.

DISTRIBUCIÓN GEOGRÁFICA. República Democrática del Congo (Bruce, 1961).

BIOLOGÍA. Desconocida.

***Micrambe mutilata* (Bruce, 1952)**

(Fig. 58)

Cryptophagus (Micrambe) mutilatus Bruce, 1952a: 390

Micrambe mutilata (Bruce): Leschen, 1996: 633

MATERIAL EXAMINADO. Holotipo: ♂. CONGO. (Etiqueta roja)/ Récolté dans terreau de bambus/I.R.S.A.C. Mus. Congo; Kivu: Uvira Luvubu; 2.650 m; 26.XI.1950; N. Leleup/R. det. H. 5885/*Micrambe mutilatus* N. Bruce (caligrafía original) (RMAC). Se incluye el edeago en una preparación de D.M.H.F. y se etiqueta como *Micrambe mutilata* (Bruce).

REDESCRIPCIÓN. Longitud: 1,6–1,7 mm. Cuerpo corto, oval y moderadamente convexo. Coloración

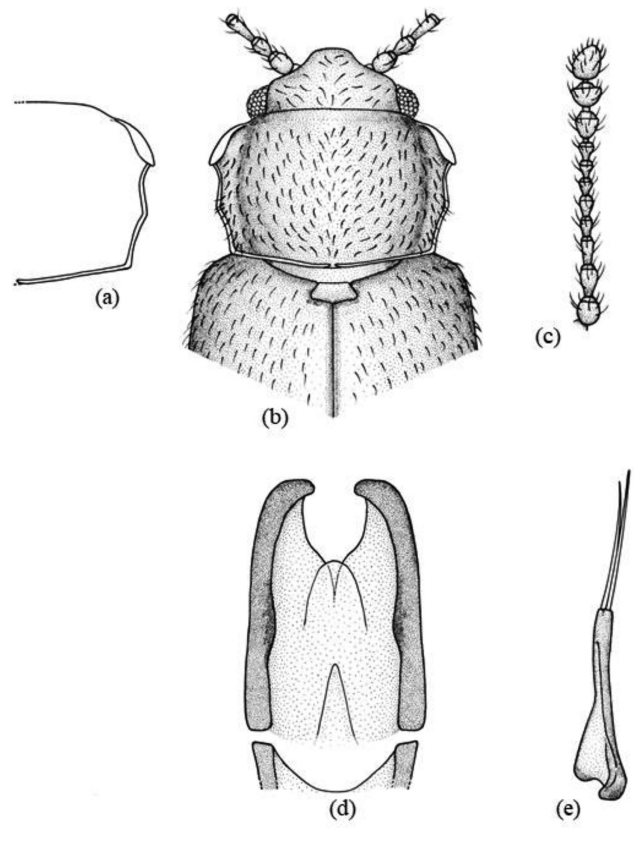

Fig. 58.— *Micrambe mutilata* (Bruce, 1952): (a) pronoto; (b) vista general; (c) antena; (d) edeago; (e) parámetro.

Fig. 58.— *Micrambe mutilata* (Bruce, 1952): (a) pronotum; (b) habitus; (c) antenna; (d) dorsal view of aedeagus; (e) paramere.

pardo-amarillenta. Pubescencia simple y corta (L = 0,015–0,020 mm). Alas metatorácicas completamente desarrolladas. Cabeza transversa (WL = 2,1) (Fig. 58b), con un punteado fuerte y denso; los puntos están separados por una distancia menor que su diámetro (Ø = 0,011–0,012 mm). Ojos normales (L = 0,111 mm), hemisféricos y poco prominentes (E = 0,7); facetas oculares de menor tamaño (Ø = 0,007–0,008 mm) que los puntos de la cabeza. Antenas largas (L = 0,620 mm), sobrepasando la base del pronoto; el 2° antenómero es ovoide; el 3° es más estrecho y 1,1 veces más largo que el 2°; los antenómeros 4° y 7° son casi iguales y 1,2 veces más cortos que el 3° y los antenómeros 8° y 9° son transversos (Fig. 58c). Pronoto moderadamente transverso (WL = 1,7) (Fig. 58a, b). Callosidad pronotal grande (1/3 de la longitud del lado), sobresaliendo del margen lateral del pronoto; el borde es fuerte y la cara es bien visible dorsalmente y está agujereada en su medio. La callosidad forma un ángulo obtuso hacia atrás y otro de 27° con el eje del cuerpo. Los márgenes laterales son paralelos hasta el medio del lateral y, desde aquí, convergentes hasta la base; los lados están crenulados en la mitad basal. Los ángulos posteriores son obtusos. El surco y las foveas basales están presentes y son visibles. El punteado está bien impreso; los puntos están separados por una distancia menor que su

diámetro ($\varnothing = 0,013-0,016$ mm). Élitros 2,5 veces más largos que el pronoto y con un punteado poco impreso; los puntos están separados por una distancia mayor que su diámetro ($\varnothing = 0,017-0,019$ mm).

Edeago expandido apicalmente ($L = 0,124$ mm) (Fig. 58d); el orificio endofálico no es visible y el nódulo basal está dilatado. Los parámetros son alargados ($L = 0,087$ mm), ensanchados en la base ($W = 24,85$ μ m) y están provistos de dos largas sedas apicales ($L = 0,050-0,052$ mm) (Fig. 58e). Aparecen escasos poros con y sin sedas.

DISTRIBUCIÓN GEOGRÁFICA. República Democrática del Congo y República de Uganda (Bruce, 1952a, 1959b).

BIOLOGÍA. Se ha recolectado en tierra de bambúes y en inflorescencias de *Lobelia* sp. (Bruce, 1952a, 1959b).

Micrambe natalensis (Bruce, 1952)

(Fig. 59)

Cryptophagus (Micrambe) natalensis Bruce, 1952b: 174

Micrambe natalensis (Bruce): Leschen, 1996: 633

MATERIAL EXAMINADO. Holotipo: ♂. SUDÁFRICA. Estcourt, Natal, 16.VIII.1892 (leg. G.A. Marshall) (BMNH). Alotipo: ♀. SUDÁFRICA. Estcourt, Natal, 16.VIII.1892 (leg. G.A. Marshall) (BMNH). Paratipo: ♀. SUDÁFRICA. Port St. John, Pondoland, 29.I-05.II.1924 (leg. R.E. Turner) (BMNH).

MATERIAL ADICIONAL EXAMINADO. SUDÁFRICA. Kwazulu-Natal, Itala Game Res, 10-23.XII.92, 3 ex. - Mpumalanga, Krugernat Pk., Skukuza Res. camp, [24°59'S/31°35'E], 07.III.1996, 1 ex. - 14.II.1994, 1 ex. - 18.XI.1994, 1 ex. - 23.I.1995, 1 ex. - 25.II.1995, 1 ex (leg. S. Endrödy-Younga) (TMSA). - Mpumalanga, Nelshoogte gallery, [25°15'S/30°53'E], 10.II.1987, 1 ex. - Mpumalanga, Roberts Drift, [27°02'S/29°02'E], 08.X.1973, 1 ex (leg. S. Endrödy-Younga) (TMSA). - Mpumalanga; Transvaal Berlin, [25°33'S/30°43'E], 08.XII.1986, 2 ex. - 10.XII.1986, 1 ex. - 04.II.1987, 4 ex. - Northern Cape, Augrabies Falls, 29.IX.93, 1 ex (leg. F. Koch). - Western Cape, Bontebok National Park, [34°04'S/20°27'E]. - 14-16.XI.1993, 1 ex. - 03.XII.1996, 5 ex. - 10.XI.1997, 3 ex. - 11.XI.97, 1 ex. - 11-12.XI.97, 2 ex. - 14-16.XI.93, 160 ex. - Western Cape, Western Cape, Brackfontein, [32°56'S/18°15'E], 23.VIII.1983, 1 ex. - Western Cape, De Hoop N.R., De Hoop Valei, [34°27,2'S/20°24,2'E], 03.XII.99, 4 ex. - 02-03.I.93, 2 ex. - Western Cape, Entabeni, L.Trich, [23°05'S/30°12'E], 21.IV.1976, 1 ex. - Western Cape, Hawequas, [33°34'S/19°08'E], 10.XI.1973, 1 ex. - Western Cape, Wilderness, [33°59'S/22°38'E], 29-30.XI.1996, 1 ex (leg. M. Uhlig) (MNHU).

REDESCRIPCIÓN. Longitud: 1,7-1,8 mm. Cuerpo oval y convexo. Coloración pardo-rojiza; patas y antenas pardo-amarillentas. Pubescencia doble y larga ($L = 0,061-0,080$ mm). Alas metatorácicas completamente desarrolladas. Cabeza pequeña y muy transversa ($WL = 2,3$) (Fig. 59b). Ojos grandes ($L = 0,116-0,119$ mm), hemisféricos y moderadamente prominentes ($E = 0,92$); facetas oculares grandes, de tamaño superior ($\varnothing = 0,011-0,013$ mm) a los puntos de la cabeza ($\varnothing = 0,09$ mm) (Fig. 59d). Antenas largas ($L = 0,606$ mm), sobrepasando la base

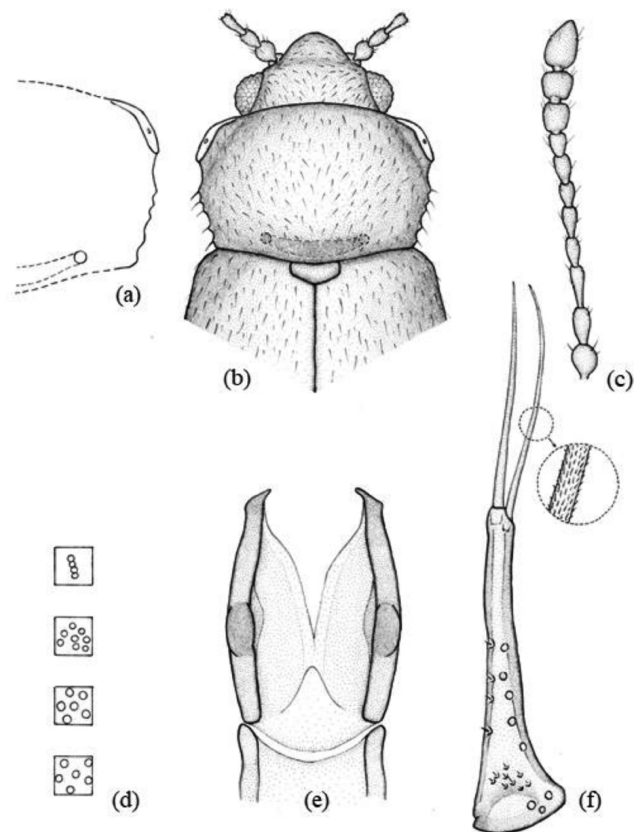

Fig. 59.— *Micrambe natalensis* (Bruce, 1952): (a) pronoto; (b) vista general; (c) antena; (d) facetas oculares, puntos de la cabeza, pronoto y élitros; (e) edeago; (f) parámetro.

Fig. 59.— *Micrambe natalensis* (Bruce, 1952): (a) pronotum; (b) habitus; (c) antenna; (d) ocular facets, punctation of head, pronotum and elytra; (e) dorsal view of aedeagus; (f) paramere.

del pronoto; el 3° antenómero es más largo que el 5°; el 9° es cónico y tan largo como ancho; el 10° es transverso (Fig. 59c). Pronoto moderadamente transverso ($WL = 1,7$) (Fig. 59a, b). Callosidad pronotal grande ($\frac{1}{3}$ de la longitud del lado), que apenas sobresale del margen lateral del pronoto; el borde está bien marcado; la cara es visible dorsalmente, está agujereada en el medio y separada del disco pronotal por una depresión. La callosidad forma un ángulo obtuso hacia atrás y otro de 34° con el eje del cuerpo. Los márgenes laterales están ligeramente sinuados por detrás de la callosidad y posteriormente, en curva regular hasta la base. El surco basal y las foveas están presentes aunque son poco visibles. Los ángulos posteriores son obtusos. El punteado está bien impreso y es fuerte; los puntos están separados por una distancia menor que su diámetro ($\varnothing = 0,016-0,018$ mm) (Fig. 59d). Élitros con punteado igual de impreso y fuerte que el del pronoto; los puntos están separados por una distancia mayor que su diámetro ($\varnothing = 0,018$ mm) (Fig. 59d). El último esternito abdominal presenta dos líneas de fuertes sedas dispuestas en forma de "V".

Edeago expandido apicalmente ($L = 0,158$ mm) y con una fuerte protuberancia en la mitad basal de los márgenes laterales, en vista ventral (Fig. 59e); el

orificio endofálico es visible y está dispuesto en el apodema del edeago. La armadura endofálica está constituida por diminutas espinas y escamas. Los parámetros son extraordinariamente largos, estrechos ($L = 0,105$ mm) y están provistos de dos sedas cortas ($L = 0,044-0,058$ mm) con pequeñas espinas a lo largo de la misma (Fig. 59f). Aparecen escasos poros con y sin sedas.

DISTRIBUCIÓN GEOGRÁFICA. República de Sudáfrica (Bruce, 1952a, 1957; Otero, 2012), República de Zambia, República de Zimbabue y República de Angola (Bruce, 1965).

BIOLOGÍA. Desconocida.

***Micrambe nigerrima* (Bruce, 1952)**
(Fig. 60)

Cryptophagus (Micrambe) nigerrimus Bruce, 1952b: 186
Micrambe nigerrima (Bruce): Leschen, 1996: 633

MATERIAL EXAMINADO. CONGO. 2 ♂♂ y 1 ♀. Env. Lulenga, 30.I.1938 (J. Ghesquière)/n. det. I.5885/*Micrambe nigerrimus* Bruce; det. N. Bruce (caligrafía original) (RMAC): 1 ♂ y 1 ♀: coll. Mus. Congo. -UGANDA. E. Rwenzori; ruiss Kaliba, 2.245 m; R.P.M. J. Celis, 22.I.54/Recolté dans mousses sur bamboos (caligrafía original) (RMAC). - 3 ♀♀: coll. Mus. Congo; Kivu: Terr. Lubero, riv. Kokoiwe, 2.550 m. 21.XII.53; R.P. Massaux/*M nigerrima* Bruce; det. N. Bruce/(caligrafía original) (RMAC). - 1 ♀: coll. Mus. Congo; Kivu: Terr Lubero, riv. Mulige; 2.480 m; R.P. Bergmans; 27.IX.52/recolté dans l'humus/(caligrafía original) (RMAC). - 1 ♀: coll. Mus. Congo; Ruanda: Rutovu, for du Rugege, 2.350 m; P. Basilewsky, 20-23.I.53/C. (*Micrambe nigerrima* det. N. Bruce (caligrafía original) (RMAC).

REDESCRIPCIÓN. Longitud: 1,7-1,8 mm. Cuerpo oval, alargado y convexo. Coloración pardo-oscuro; fémures y tibias oscurecidas; tarsos y antenas pardo-amarillentas. Pubescencia simple y larga ($L = 0,070-0,080$ mm); en los márgenes la pilosidad está levantada. Alas metatorácicas desarrolladas. Cabeza muy transversa ($WL = 2,3$) (Fig. 60b). Ojos normales y subhemisféricos; facetas oculares de tamaño superior ($\varnothing = 0,009-0,012$ mm) a los puntos de la cabeza ($\varnothing = 0,006-0,008$ mm). Antenas largas ($L = 0,666$ mm), sobrepasando la base del pronoto; los antenómeros 4°, 5° y 7° son casi iguales y 1,5 veces más cortos que el 3° y los antenómeros 6° y 8° son casi iguales (Fig. 60c). Pronoto moderadamente transverso ($WL = 1,7$) (Fig. 60a, b). Callosidad pronotal grande ($\frac{1}{3}$ de la longitud del lado), fuerte, bien visible dorsalmente y agujerada en su medio. La callosidad forma un ángulo obtuso hacia atrás y otro de $24-25^\circ$ con el eje del cuerpo. Los márgenes laterales convergen hasta la base y están provistos de tres o cuatro fuertes dientes. Los ángulos posteriores son obtusos. El surco basal está muy reducido; las foveas son visibles. El punteado es fuerte, los puntos están separados por una distancia menor que su diámetro ($\varnothing = 0,013-0,016$ mm). Élitros con un punteado igual de fuerte

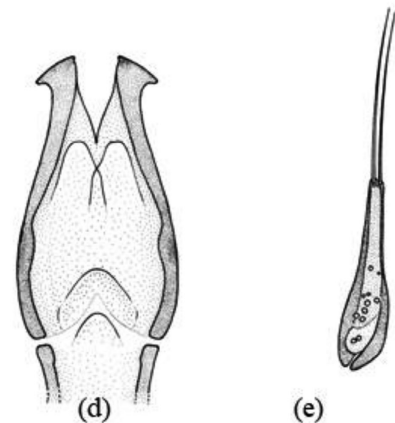
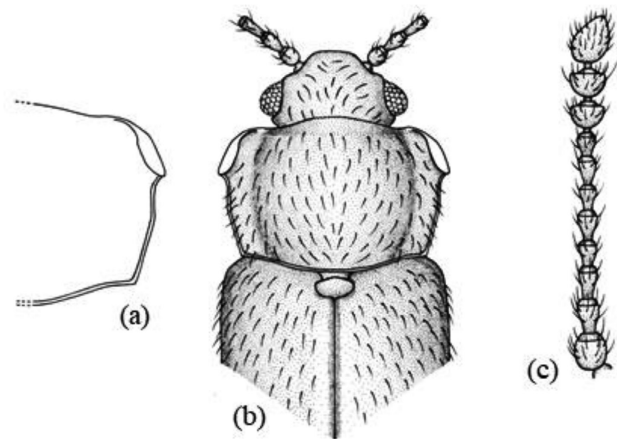

Fig. 60.— *Micrambe nigerrima* (Bruce, 1952): (a) pronoto; (b) vista general; (c) antena; (d) edeago; (e) parámetro.

Fig. 60.— *Micrambe nigerrima* (Bruce, 1952): (a) pronotum; (b) habitus; (c) antenna; (d) dorsal view of aedeagus; (e) paramere.

que el del pronoto, pero separado por una distancia mayor que su diámetro ($\varnothing = 0,011$ mm).

Edeago expandido apicalmente (Fig. 60d); el orificio endofálico es visible y está dispuesto en el apodema del edeago. Los parámetros son alargados, triangulares y están provistos de dos o tres sedas apicales (Fig. 60e). Aparecen pocos poros con sedas.

DISTRIBUCIÓN GEOGRÁFICA. República Unida de Tanzania, República de Uganda, República Democrática del Congo (Bruce, 1952a, 1959b, 1963, 1965) y República de Ruanda (Bruce, 1953, 1955).

BIOLOGÍA. Se ha colectado en musgos sobre bambúes (Bruce, 1959b).

***Micrambe nigrothoracica* (Bruce, 1952) comb. nov.**
(Fig. 61)

Cryptophagus (Micrambe) nigrothoracicus Bruce, 1952b: 181

MATERIAL EXAMINADO. Holotipo: ♀. SUDÁFRICA. Port St. John, Pondoland, 01-17.III.1924 (leg. E.R. Turner) (BMNH). - Paratipo: ♀. SUDÁFRICA. Port St. John, Pondoland, 29.I-25. II.1924 (leg. E.R. Turner) (BMNH).

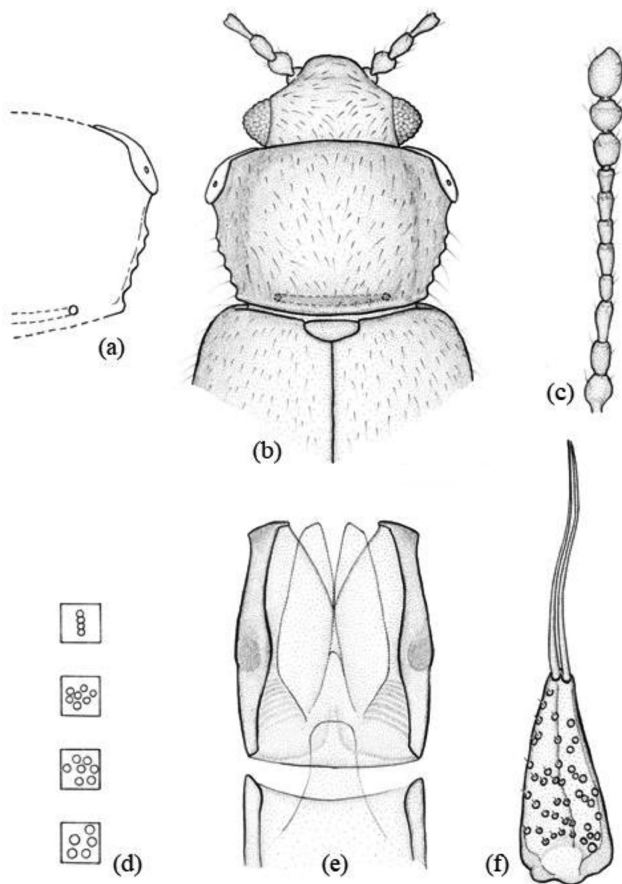

Fig. 61.— *Micrambe nigrothoracica* (Bruce, 1952): (a) pronoto; (b) vista general; (c) antena; (d) facetas oculares, puntos de la cabeza, pronoto y élitros; (e) edeago; (f) parámero.

Fig. 61.— *Micrambe nigrothoracica* (Bruce, 1952): (a) pronotum; (b) habitus; (c) antenna; (d) ocular facets, punctation of head, pronotum and elytra; (e) dorsal view of aedeagus; (f) paramere.

MATERIAL ADICIONAL EXAMINADO. SUDÁFRICA. Eastern Cape, Amatole Isidenge For St., [32°41'S/27°15'E], 18.XI.1987, 1 ex. – Kwazulu-Natal, Doreen Cbarcknat R., [29°34'S/30°17'E], 08.XII.1989, 1 ex. – Kwazulu-Natal, Drakensberg, Cathedral Peak, [28°56'S/29°14'E], 14.III.1976, 1 ex. – 18.I.1997, 2 ex. – Kwazulu-Natal, Mbatuba-Dukuduku, [28°25'S/32°19'E], 05.IV.1974, 1 ex (leg. S. Endrödy-Younga) (TMSA). – Mpumalanga, Arbor farm, Levubu, [23°05'S/30°17'E], 28.I.1998, 1 ex. – Mpumalanga, Roberts Drift vaal R., [27°02'S/29°02'E], 1 ex. – Mpumalanga, Tv. Nelshoogte, Knuckless rocks for, [25°47'S/30°50'E], 01.XII.1996, 6 ex. – Port St. John, Pondoland, 15–31.VIII.1923, 5 exx. – IX.1923, 1 ex (leg. R.E. Turner) (BMNH). – Western Cape, Citrusdal, [32°35'S/19°00'E]. – 17.IX.1985, 1 ex. – Western Cape, Geelbek Forestry, [33°12'S/18°08'E], 25.VIII.1983, 1 ex. – Western Cape, Harkenville Forest, [34°04'S/23°10'E], 09.XII.1976, 1 ex. – Western Cape, Outeniekwaberge, [33°50'S/23°11'E], 13.XII.1977, 1 ex. – Western Cape, Soutpansbg, Entabeni, [25°59'S/30°15'E], 21.IV.1976, 1 ex. – Western Cape, Struisbaai, 13 km NW, [33°37'S/29°14'E], 29.X.1983, 3 ex. – Western Cape, Wiedouw farm, [31°43'S/18°43'E], 25.IX.1994, 1 ex (leg. S. Endrödy-Younga) (TMSA). – Zuzuland, Eshowe, 06–31.V.1923, 3 exx (leg. R.E. Turner) (BMNH). – KENIA. W. Aberdares, 10.000–11.000 ft, Nov. 1934 (leg. A.E.J. Gedy) (BMNH).

REDESCRIPCIÓN. Longitud: 1,7–1,75 mm. Cuerpo oval y moderadamente convexo. Coloración pardo-rojiza en élitros; cabeza y pronoto pardo-oscuro (en algunos ejemplares pueden ser pardo-amarillentas); apéndices pardo-amarillentos. Pubescencia larga y doble ($L = 0,049\text{--}0,056$ mm). Alas metatorácicas completamente desarrolladas. Cabeza muy transversa ($WL = 2,4$) (Fig. 61b). Ojos grandes ($L = 0,123$ mm), cónicos y prominentes ($E = 1,2$). Punteado fuerte; los puntos son de diámetro superior ($\varnothing = 0,011\text{--}0,013$ mm) a las facetas oculares ($\varnothing = 0,09$ mm) (Fig. 61d). Antenas largas ($L = 0,751$ mm), sobrepasando la base del pronoto; el 3° antenómero es 1,5 veces más largo que el 4°; el 5° es 1,3 veces más largo que el 4°; del 5° al 7° son cortos y estrechos (Fig. 61c). Pronoto poco convexo y moderadamente transverso ($WL = 1,7\text{--}1,8$) (Fig. 61a, b). Callosidad pronotal grande ($\frac{1}{3}\text{--}\frac{1}{4}$ de la longitud del lado), separada por un surco del disco pronotal; la cara de la callosidad es bien visible dorsalmente y está agujereada en su medio; el borde es fuerte. La callosidad forma un ángulo obtuso hacia atrás y otro de 23° con el eje del cuerpo. El margen anterior es recto; los márgenes laterales convergen hasta la base. Las foveas basales están unidas por un surco bien visible. Los ángulos posteriores son rectangulares. El punteado es fuerte; los puntos están separados 61d). Élitros 3,0 veces más largos que el pronoto y con un punteado más disperso que el de este; los puntos están separados por una distancia mayor que su diámetro ($\varnothing = 0,013\text{--}0,021$ mm) (Fig. 61d).

Edeago expandido apicalmente ($L = 0,149$ mm) y con una protuberancia en el tercio basal de los márgenes laterales, en vista ventral (Fig. 61e); el orificio endofálico es visible y está dispuesto en el apodema del edeago; el saco prepucial posee dos lóbulos grandes centrales y otro pequeño. La armadura endofálica está constituida por pequeños y numerosos dientes. Los parámetros son largos, estrechos ($L = 0,084\text{--}0,086$ mm) y están provistos de dos o tres largas sedas apicales ($L = 0,082\text{--}0,086$ mm) (Fig. 61f). Aparecen numerosos poros con y sin sedas.

DISTRIBUCIÓN GEOGRÁFICA. República de Sudáfrica (Bruce, 1952b, 1957; Otero, 2012) y República de Kenia (nueva cita).

BIOLOGÍA. Desconocida.

Micrambe oblonga (Bruce, 1957)

(Fig. 62)

Cryptophagus (*Micrambe*) *oblongus* Bruce, 1957: 195

Micrambe oblonga (Bruce): Leschen, 1996: 633

MATERIAL EXAMINADO. Holotipo: ♂. SUDÁFRICA. Basutoland\ Mokhotlonh\06.IV.51. n° 266\Swedish South Africa\ Expedition\1950–1951\ P. Brinck-G. Rudebeck\Typus (etiqueta roja)\Cr.(M.) *oblongus* Bruce (caligrafía original) (MZLU).

MATERIAL ADICIONAL EXAMINADO. SUDÁFRICA. Cape Province, Bainskloof, 5–10 miles E. Wellington; Swedish South Africa

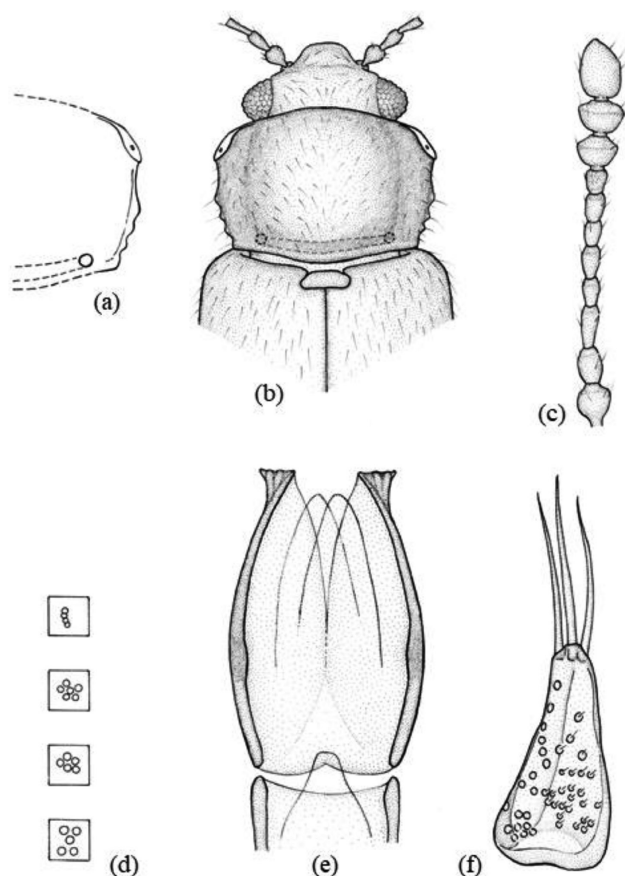

Fig. 62.— *Micrambe oblonga* (Bruce, 1957): (a) pronoto; (b) vista general; (c) antena; (d) facetas oculares, puntos de la cabeza, pronoto y élitros; (e) edeago; (f) parámero.

Fig. 62.— *Micrambe oblonga* (Bruce, 1957): (a) pronotum; (b) habitus; (c) antenna; (d) ocular facets, punctuation of head, pronotum and elytra; (e) dorsal view of aedeagus; (f) paramere.

Expedition, 1950–1951, 01.VII.51, 1 ♀. – Swedish South Africa Expedition 1950–1951/P. Brinck-G. Rudebeck. Natal, Umhlanga b. Durban, 20.VII.1997, 1 ♀ (caligrafía original) (MZLU).

REDESCRIPCIÓN. Longitud: 1,8–2,2 mm. Cuerpo alargado y moderadamente convexo. Coloración pardo-amarillenta; antenas y tibias más claras. Pubescencia simple ($L = 0,033–0,038$ mm). Alas metatorácicas completamente desarrolladas. Cabeza muy transversa ($WL = 2,3$) (Fig. 62b). Ojos grandes ($L = 0,108$ mm) normales y prominentes ($E = 1,05$); facetas oculares de mayor tamaño ($\varnothing = 0,011–0,013$ mm) que los puntos de la cabeza ($\varnothing = 0,010–0,014$ mm) (Fig. 62d). Antenas largas ($L = 0,909$ mm), sobrepasando la base del pronoto; el 3° antenómero es 1,5 veces más largo que el 4°; el 5° un poco más largo y estrecho que el 4°; los antenómeros 6° y 7° son cónicos y de igual longitud (Fig. 62c). Pronoto moderadamente transverso ($WL = 1,7–1,8$) (Fig. 62a, b). Callosidad pronotal grande ($\frac{1}{3}$ de la longitud del lado); la cara es bien visible dorsalmente y está agujereada en su medio; el borde es fuerte. La callosidad forma un ángulo obtuso hacia atrás y otro de 28° con el eje del cuerpo. El margen anterior es sinuado cerca de la callosidad;

los márgenes laterales forman un ángulo en su medio y, desde aquí, convergentes hasta la base. Las foveas basales son visibles y están unidas por un surco. Los ángulos posteriores son rectangulares. El punteado es fuerte; los puntos están separados por una distancia menor que su diámetro ($\varnothing = 0,018–0,023$ mm) (Fig. 62d). Élitros 2,8 veces más largos que el pronoto y con un punteado fuerte; los puntos están separados por una distancia mayor que su diámetro ($\varnothing = 0,016–0,020$ mm) (Fig. 62d).

Edeago expandido apicalmente ($L = 0,195$ mm) (Fig. 62e); el orificio endofálico es visible y está dispuesto en el apodema del edeago. Los parámetros ($L = 0,068$ mm) están provistos de tres largas sedas apicales igual de largas que el propio parámetro (Fig. 62f). Aparecen numerosos poros con y sin sedas.

DISTRIBUCIÓN GEOGRÁFICA. República de Sudáfrica (Bruce, 1957; Otero, 2012).

BIOLOGÍA. Desconocida.

Micrambe olkokolae (Bruce, 1960)

(Fig. 63)

Cryptophagus (*Micrambe*) *olkokolae* Bruce, 1960: 262

Micrambe olkokolae (Bruce): Leschen, 1996: 633

MATERIAL EXAMINADO. Holotipo: ♂. TANZANIA. (Etiqueta naranja)/coll. Mus. Congo; Tanganyika Terr; Mte Meru; Olkokola vers N-O, 2.500–2.600 m, 03–08.VII.1957/Mission Zoolog., I.R.S.A.C. en Afrique orientale (P. Basilewsky & N. Leleup)/Typus (etiqueta roja)/*Micrambe olkokolae* n. sp., det. N. Bruce (caligrafía original) (RMAC).

REDESCRIPCIÓN. Longitud: 1,7–1,9 mm. Cuerpo oval, alargado y convexo. Coloración pardo-amarillenta; apéndices más claros. Pubescencia simple y corta ($L = 0,040–0,060$ mm); en los lados y ápice de los élitros aparecen pelos más largos y levantados. Alas metatorácicas desarrolladas. Cabeza muy transversa ($WL = 2,1$) (Fig. 63b), con un punteado fuerte y denso; los puntos están separados por una distancia menor que su diámetro ($\varnothing = 0,016–0,018$ mm). Ojos normales ($L = 0,102$ mm), hemisféricos y moderadamente prominentes ($E = 0,9$); facetas oculares de menor tamaño ($\varnothing = 0,010–0,012$ mm) que los puntos de la cabeza. Antenas largas ($L = 0,625$ mm), sobrepasando la base del pronoto y con la maza alargada; el 1° antenómero es grueso y ovoide; el 2° es más delgado y un poco más largo que el 1°; el 3° es 1,2 veces más largo que el 2°; los antenómeros 4°, 5° y 7° son iguales y 1,7 veces más cortos que el 3° (Fig. 63c). Pronoto convexo y moderadamente transverso ($WL = 1,7–1,8$) (Fig. 63a, b). Callosidad pronotal grande ($\frac{1}{3}$ de la longitud del lado) y poco sobresaliente del margen lateral; la cara es bien visible dorsalmente; el poro glandular es también visible. La callosidad forma un ángulo obtuso hacia atrás y otro de 29° con el eje del cuerpo. Los márgenes laterales son ligeramente convergentes

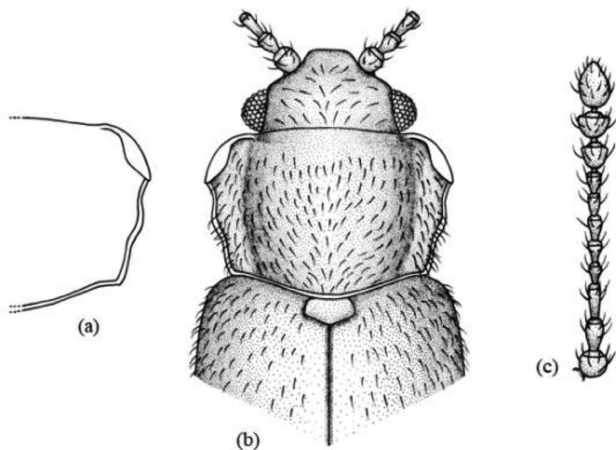

Fig. 63.— *Micrambe olkokolae* (Bruce, 1960): (a) pronoto; (b) vista general; (c) antena.

Fig. 63.— *Micrambe olkokolae* (Bruce, 1960): (a) pronotum; (b) habitus; (c) antenna.

hasta un poco después del medio, y desde aquí, convergentes, en línea recta, hasta la base. El surco y foveas basales son normales. Los ángulos posteriores son obtusos. El punteado es fuerte y denso; los puntos están separados por una distancia menor que su diámetro ($\text{Ø} = 0,016\text{--}0,020$ mm). Élitros 3,5 veces más largos y 1,2 veces más anchos que el pronoto, con un punteado más disperso que el de este; los puntos están separados por una distancia mayor que su diámetro ($\text{Ø} = 0,016\text{--}0,020$ mm).

Edeago en mal estado (no examinado).

DISTRIBUCIÓN GEOGRÁFICA. República Unida de Tanzania (Bruce, 1960).

BIOLOGÍA. Desconocida.

Micrambe parvicollis (Bruce, 1952)

(Fig. 64)

Cryptophagus (Micrambe) parvicollis Bruce, 1952b: 180

Micrambe parvicollis (Bruce): Leschen, 1996: 633

MATERIAL EXAMINADO. Holotipo: ♀. CAMERÚN. Type/Mt. Cameroon: Onyanga; 8.700 ft, 21.I.1932 (leg. M. Steele); B.M. 1934-240 (by beating)/Typus (etiqueta roja)/*Micrambe parvicollis* n. sp., det. N. Bruce (caligrafía original) (BMNH). – Paratipo: 1 ♀. CAMERÚN. Paratype/Mt. Cameroon: Onyanga; 8.700 ft, 21.I.1932 (leg. M. Steele); B.M. 1934-240 (at light)/Paratypus (etiqueta roja)/*Micrambe parvicollis* n. sp., det. N. Bruce (caligrafía original) (BMNH).

REDESCRIPCIÓN. Longitud: 1,8–1,9 mm. Cuerpo oval, alargado y moderadamente convexo; pronoto más aplastado que los élitros. Coloración pardo-rojiza. Pubescencia simple. Alas metatorácicas desarrolladas. Cabeza muy transversa ($WL = 2,3$) (Fig. 64b). Ojos normales y hemisféricos ($E = 0,95$); facetas de igual tamaño que los puntos de la cabeza ($\text{Ø} = 0,092$ mm). Antenas largas ($L = 0,706$ mm), sobrepasando la base del pronoto y con la maza alargada; los antenómeros

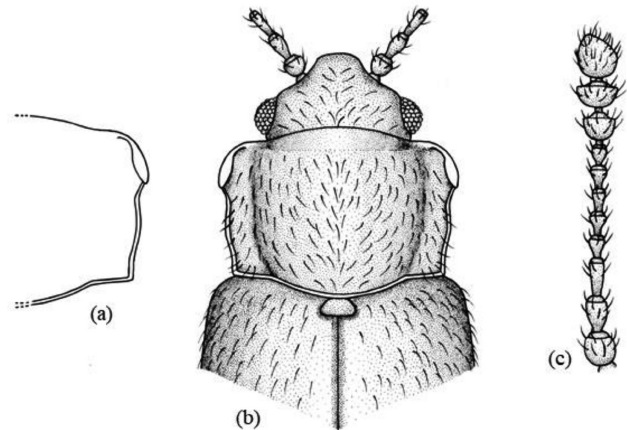

Fig. 64.— *Micrambe parvicollis* (Bruce, 1952): (a) pronoto; (b) vista general; (c) antena.

Fig. 64.— *Micrambe parvicollis* (Bruce, 1952): (a) pronotum; (b) habitus; (c) antenna.

del 4° al 8° son casi iguales y 1,5 veces más cortos que el 3° (Fig. 64c). Pronoto convexo y moderadamente transverso ($WL = 1,7$) (Fig. 64a, b). Callosidad pronotal grande ($1/3$ de la longitud del lado); la cara es poco visible dorsalmente y está agujereada en su medio; el borde es fuerte. La callosidad forma un ángulo obtuso hacia atrás y otro de 30° con el eje del cuerpo. El margen anterior es redondeado; los márgenes laterales convergen hasta la base y están finamente marginados con pequeñas espinas. Están presentes dos pequeñas foveas basales. El punteado es fuerte y denso; los puntos están separados por una distancia menor que su diámetro ($\text{Ø} = 0,017\text{--}0,020$ mm). Élitros 3,0 veces más largos que el pronoto, con un punteado más disperso que el de este; los puntos están separados por una distancia menor que su diámetro ($\text{Ø} = 0,017\text{--}0,020$ mm).

Edeago. Macho desconocido.

DISTRIBUCIÓN GEOGRÁFICA. República de Camerún (Bruce, 1952a) y República de Ruanda (Bruce, 1953, 1955).

BIOLOGÍA. Desconocida.

Micrambe parvula (Bruce, 1952)

(Fig. 65)

Cryptophagus (Mnionomus) parvulus Bruce, 1952a: 392

Micrambe parvula (Bruce): Leschen, 1996: 633

MATERIAL EXAMINADO. Holotipo: ♂. CONGO. (Etiqueta naranja)/Récolté dans terreau de bambous/Typus (etiqueta roja)/I.R.S.A.C., Kivu, Uvira Luvubu, 2.650 m, 27.XI.1950, N. Leleup/*Mnionomus parvulus*, det. N. Bruce (caligrafía original).

REDESCRIPCIÓN. Longitud: 1,3 mm. Cuerpo oval, alargado y moderadamente convexo. Coloración pardo-amarillenta. Pubescencia simple, corta ($L = 0,026\text{--}0,040$ mm), acostada y blanquecina. Alas metatorácicas ausentes. Cabeza moderadamente

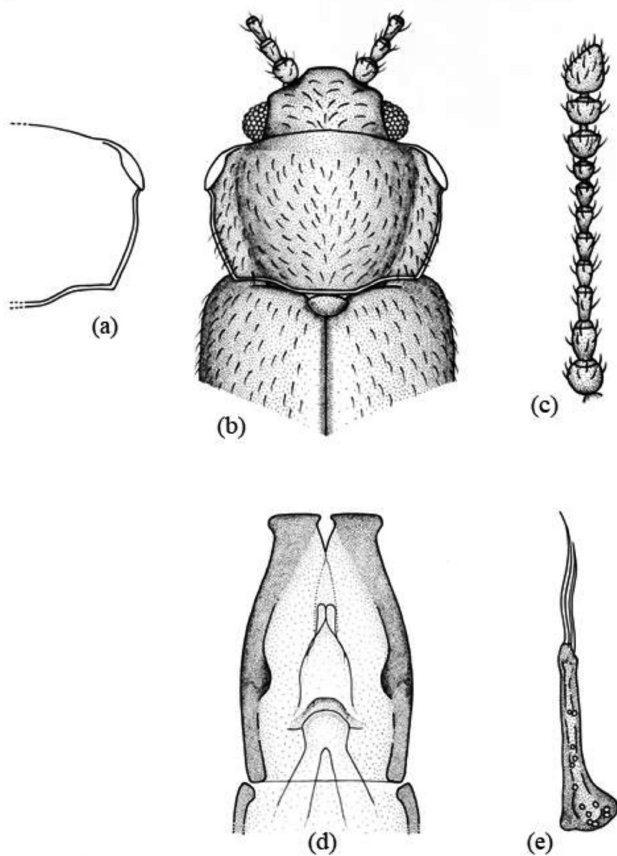

Fig. 65.— *Micrambe parvula* (Bruce, 1952): (a) pronoto; (b) vista general; (c) antena; (d) eedeago; (e) parámero.

Fig. 65.— *Micrambe parvula* (Bruce, 1952): (a) pronotum; (b) habitus; (c) antenna; (d) dorsal view of aedeagus; (e) paramere.

transversa (WL = 1,6–1,7) (Fig. 65b), con un punteado bien impreso y fuerte; los puntos están separados por una distancia menor que su diámetro ($\text{Ø} = 0,016\text{--}0,020$ mm). Ojos grandes ($L = 0,104$ mm), hemisféricos y moderadamente prominentes ($E = 0,8$); facetas oculares de menor tamaño ($\text{Ø} = 0,014\text{--}0,016$ mm) que los puntos de la cabeza. Antenas largas ($L = 0,493$ mm), sobrepasando la base del pronoto; el 1° antenómero es grueso, ovoide; los antenómeros 2° y 3°, son más delgados y 1,2 veces más largos que el 1°; los antenómeros 4°, 5°, 6° y 7° son casi iguales y 1,3 veces más cortos que el 3°; el 8° es transverso y tan largo como el 4° y los antenómeros 9° y 10° son fuertemente transversos (Fig. 65c). Pronoto moderadamente transverso (WL = 1,7–1,8) (Fig. 65a, b). Callosidad pronotal grande ($\frac{1}{3}$ de la longitud del lado), sobresaliendo del margen lateral del pronoto; el borde es fuerte; la cara es bien visible dorsalmente; el poro glandular es también visible. La callosidad forma un ángulo obtuso hacia atrás y otro de $29,5^\circ$ con el eje del cuerpo. Los márgenes laterales, hasta un poco después del medio, son ligeramente cóncavos, y desde aquí a la base, en curva regular. Los ángulos posteriores son obtusos. El surco y foveas basales son bien visibles. El punteado es fuerte y denso; los

puntos están separados por una distancia menor que su diámetro ($\text{Ø} = 0,018\text{--}0,020$ mm). Élitros 3,1 veces más largos y 1,2 veces más anchos que el pronoto, con un punteado menos fuerte y denso que el de este; los puntos están separados por una distancia mayor que su diámetro ($\text{Ø} = 0,018\text{--}0,020$ mm).

Eedeago expandido apicalmente y con una pequeña protuberancia roma en el tercio basal de los márgenes laterales, en vista ventral (Fig. 65d); el orificio endofálico es visible y está dispuesto en el apodema del eedeago; el saco prepucial es bilobulado. La armadura endofálica está constituida por pequeñas espinas. Los parámetros son alargados, 3,5 veces más largos que anchos en su base y están provistos de una o dos sedas apicales dos veces más cortas que el propio parámetro (Fig. 65e). Aparecen escasos poros con y sin sedas.

DISTRIBUCIÓN GEOGRÁFICA. República Democrática del Congo (Bruce, 1952a).

BIOLOGÍA. Se ha capturado en terrenos de bambúes (Bruce, 1952a).

Micrambe peringueyi Grouvelle, 1908 (Fig. 66)

Micrambe peringueyi Grouvelle, 1908a: 193

Cryptophagus (Micrambe) similis Bruce, 1957: 198

MATERIAL EXAMINADO. Holotipo: ♀. SUDÁFRICA. Como *Micrambe peringueyi*: Western Cape, Cape de Bonne Esperance, Museum Paris, coll. Grouvelle (caligrafía original). — Como *Micrambe similis*: Holotipo: ♂. SUDÁFRICA. Basutoland, Mokhotlong, 06.IV.51, Mokhotlong, 06.IV.51, N°266\Swedish South Africa, Expedition, 1950–1951, P. Brinck-G. Rudebeck\ Alotypus (red card)*Cr.(M.) similis* Bruce (caligrafía original)\ (MZLU); N°266\Swedish South Africa, Expedition, 1950–1951, P. Brinck-G. Rudebeck\ Typus (etiqueta roja)*Cr.(M.) similis* Bruce (caligrafía original)\ (MZLU). — 1 ♀: S. Afr., Basutoland, Mokhotlong, 06.IV.51, N°266\Swedish South Africa, Expedition, 1950–1951, P. Brinck-G. Rudebeck\ Paratypus (etiqueta roja)\ *Cr.(M.) similis* Bruce (caligrafía original) (MZLU). Se etiquetan como *Micrambe peringueyi* Grouvelle.

REDESCRIPCIÓN. Longitud: 2,0–2,1 mm. Cuerpo oval y moderadamente convexo. Coloración pardo-amarillenta o pardo-ferruginosa. Pubescencia doble ($L = 0,064\text{--}0,067$ mm). Alas metatorácicas desarrolladas. Cabeza muy transversa (WL = 2,3) (Fig. 66b). Ojos grandes ($L = 0,168$ mm), hemisféricos, simétricos y prominentes ($E = 1,08$); facetas oculares finas ($\text{Ø} = 0,011$ mm) (Fig. 66d). Antenas largas ($L = 0,626$ mm), sobrepasando la base del pronoto; todos los antenómeros, excepto el 1° y 8° antenómeros son alargados; el 3° antenómero es 1,6 veces más largo que el 4°; del 5° al 8° son similares en tamaño (Fig. 66c). Pronoto moderadamente transverso (WL = 1,6–1,7) (Fig. 66a, b). Callosidad pronotal grande ($\frac{1}{3}\text{--}\frac{1}{4}$ de la longitud del lado), nada sobresaliente del margen del pronoto; la cara es visible dorsalmente y está agujereada en su medio; el borde es fuerte. La callosidad forma un

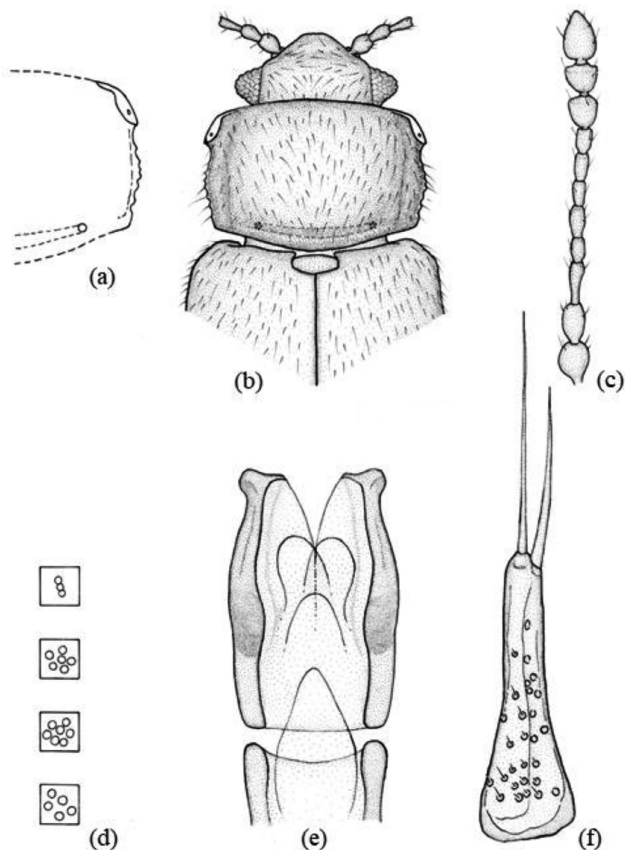

Fig. 66.— *Micrambe peringueyi* Grouvelle, 1908: (a) pronoto; (b) vista general; (c) antena; (d) facetas oculares, puntos de la cabeza, pronoto y élitros; (e) eedeago; (f) parámero.

Fig. 66.— *Micrambe peringueyi* Grouvelle, 1908: (a) pronotum; (b) habitus; (c) antenna; (d) ocular facets, punctation of head, pronotum and elytra; (e) dorsal view of aedeagus; (f) paramere.

ángulo obtuso hacia atrás y otro de 26° con el eje del cuerpo. El margen anterior es curvado y ligeramente sinuado a los lados; los márgenes laterales del pronoto están finamente denticulados, son subparalelos y, desde aquí, convergentes hasta la base. El surco basal y fóveas son bien visibles. Los ángulos posteriores son obtusos. El punteado es fuerte; los puntos están separados por una distancia menor que su diámetro ($\text{Ø} = 0,020\text{--}0,024$ mm) (Fig. 66d). Élitros 2,5 veces más largos que el pronoto, con un punteado igual de fuerte e impreso como el de este; los puntos están separados por una distancia mayor que su diámetro (Fig. 66d).

Eedeago ($L = 0,189$ mm) expandido apicalmente (Fig. 66e); el orificio endofálico es visible y está dispuesto en el apodema del eedeago. Los parámetros son largos ($L = 0,098$ mm), estrechos en su mitad anterior, regularmente ensanchados en la mitad posterior y provistos de numerosos poros con y sin sedas (Fig. 66f).

DISTRIBUCIÓN GEOGRÁFICA. República de Sudáfrica (Grouvelle, 1908a; Bruce, 1957; Otero, 2012) y República Democrática del Congo (Bruce, 1960).

BIOLOGÍA. Desconocida.

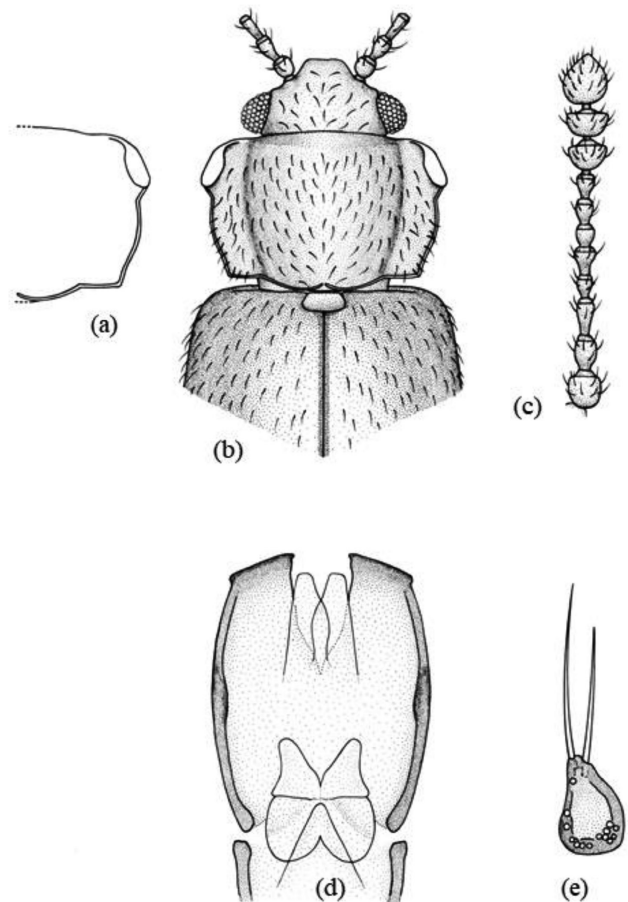

Fig. 67.— *Micrambe perspicua* (Bruce, 1951): (a) pronoto; (b) vista general; (c) antena; (d) eedeago; (e) parámero.

Fig. 67.— *Micrambe perspicua* (Bruce, 1951): (a) pronotum; (b) habitus; (c) antenna; (d) dorsal view of aedeagus; (e) paramere.

Micrambe perspicua (Bruce, 1951)

(Fig. 67)

Cryptophagus (Micrambe) perspicua Bruce, 1951: 20

Micrambe perspicua (Bruce): Leschen, 1996: 633

MATERIAL EXAMINADO. Holotipo: ♂. CONGO. P.N.A. Nyasheke (Volc. Nyamuragira), 1.820 m, 14 au. 26.VI.1935; G.F. de Witte: 1503/coll. Mus. Congo (ex. I.P.N.C.B./Typus/Cr. (*Micrambe perspicuous* n. sp., det. N. Bruce (caligrafía original). Se etiqueta como *Micrambe perspicua* (Bruce).

REDESCRIPCIÓN. Longitud: 1,6–2,0 mm. Cuerpo oval, alargado y moderadamente convexo. Coloración de pardo-amarillenta a pardo-rojiza. Pubescencia doble, larga ($L = 0,040\text{--}0,060$ mm), levantada y blanquecina. Alas metatorácicas completamente desarrolladas. Cabeza muy transversa ($WL = 2,3\text{--}2,4$) (Fig. 67b), con un punteado fuerte y denso; los puntos están separados por una distancia menor que su diámetro ($\text{Ø} = 0,014\text{--}0,016$ mm). Ojos grandes ($L = 0,114$ mm), hemisféricos y prominentes ($E = 1,1$); facetas oculares de menor tamaño ($\text{Ø} = 0,012$ mm) que los puntos de la cabeza. Antenas largas ($L = 0,556$ mm), sobrepasando la base del

pronoto; el 1° antenómero es grueso y cilíndrico; el 2° es más estrecho y 1,4 veces más largo que el 1°; el 3° es 1,1 veces más largo que el 2°; del 4° al 8° son casi iguales y 1,6 veces más cortos que el 3°; los antenómeros 9° y 10° son iguales y notablemente transversos; el 11° es alargado y 1,6 veces más largo que el 10° (Fig. 67c). Pronoto moderadamente transverso (WL = 1,7–1,8) (Fig. 67a, b). Callosidad pronotal grande ($\frac{1}{3}$ – $\frac{1}{4}$ de la longitud del lado); la cara es oval y bien visible dorsalmente; el poro glandular es visible. La callosidad forma un ángulo obtuso hacia atrás y otro de 28° con el eje del cuerpo. Los márgenes laterales están ligeramente denticulados y forman una curva continua desde la callosidad hasta la base. El surco y las foveas basales son visibles. Los ángulos posteriores son obtusos. El punteado es fuerte y denso; los puntos están separados por una distancia menor que su diámetro ($\varnothing = 0,014$ – $0,016$ mm). Élitros 3,2 veces más largos y 1,2 veces más anchos que el pronoto, con un punteado más débil y aislado que el de este; los puntos están separados por una distancia mayor que su diámetro ($\varnothing = 0,014$ – $0,016$ mm).

Edeago con el lóbulo expandido apicalmente y con una protuberancia ventral en el tercio basal de los márgenes laterales, en vista ventral (Fig. 67d); el orificio endofálico no es visible; el saco prepucial está formado por dos lóbulos membranosos. Los parámeros son cortos, ovals y están provistos de dos largas sedas apicales más largas que el propio parámero (Fig. 67e). Aparecen escasos poros con y sin sedas.

DISTRIBUCIÓN GEOGRÁFICA. República Democrática del Congo (Bruce, 1951).

BIOLOGÍA. Desconocida.

Micrambe plagiata (Peringuey, 1892) (Fig. 68)

Cryptophagus plagiatus Peringuey, 1892: 113

Micrambe plagiata (Peringuey): Grouvelle, 1908a: 91 — Otero, 2012: 431

MATERIAL EXAMINADO. SUDÁFRICA. Eastern Cape, Amatole, Isidenge, [32°41'S/27°16'E], 13.XI.1987, 2 ex. — Eastern Cape, Lovedale, 24.II.1985, 2 ex. — 09.III.1985, 1 ex. — Eastern Cape, Katberg, 4.000 ft, X.1932, 6 ex (leg. R.E. Turner) (BMNH). — Kwazulu-Natal, Impetyene, [30°37'S/24°42'E], 16.I.1989, 1 ex. — 25.XI.1989, 1 ex. — Kwazulu-Natal, Weza, Ingeli forestry, [30°32'S/29°41'E], 19.XI.1989, 1 ex. — Kwazulu-Natal, Wilderness N. Park, 17 km SE George, [33°59'S/22°39'E], 14.X.1994, 6 ex (leg. R. Danielsson) (MZLU). — Northern Cape, Namaqualand, Dermbergsdraai farm, [30°48'S/17°43'E], 20.IX.1994, 2 ex. — Northern Cape, Richtersveld, Pt. Nolloth-Kleisee, [29°32'S/17°06'E], 10.IX.1985, 3 ex. — Western Cape, Bookram farm, [32°39'S/18°17'E], 30.VIII.1981, 5 ex. — Western Cape, Elands Bay forestry, [32°18'S/18°21'E], 28.VIII.1981, 1 ex. — Western Cape, Geelbek forestry, [33°12'S/18°08'E], 25.VIII.1983, 1 ex. — Western Cape, Heuningnes Riv., [34°42'S/20°02'E], 28.X.1983, 1 ex (leg. S. Endrödy-Younga) (TMSA). — Western Cape, Kokenaap dunes,

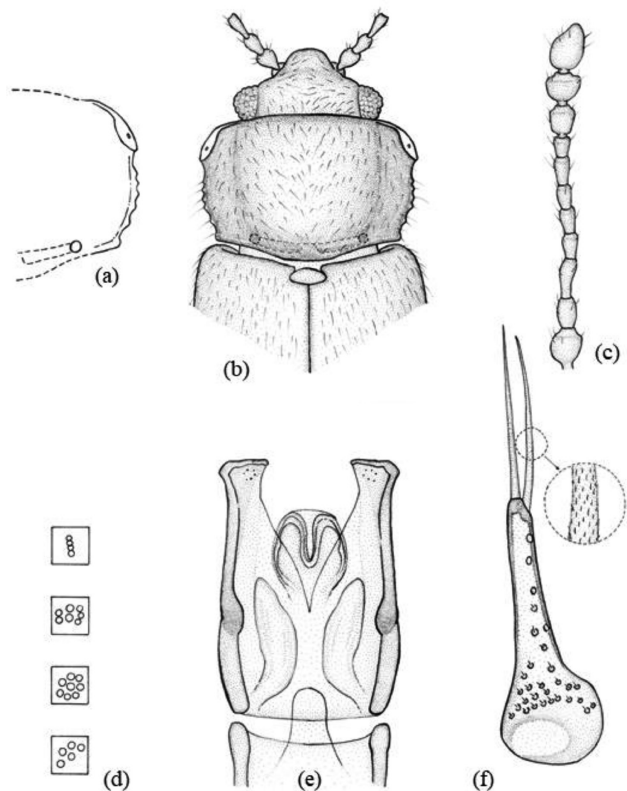

Fig. 68.— *Micrambe plagiata* (Peringuey, 1892): (a) pronoto; (b) vista general; (c) antena; (d) facetas oculares, puntos de la cabeza, pronoto y élitros; (e) edeago; (f) parámero.

Fig. 68.— *Micrambe plagiata* (Peringuey, 1892): (a) pronotum; (b) habitus; (c) antenna; (d) ocular facets, punctation of head, pronotum and elytra; (e) dorsal view of aedeagus; (f) paramere.

[31°32'S/18°14'E], 22.IX.1994, 5 ex. — Western Cape, Lamberts Bay, [32°05'S/18°24'E], 28.VIII.1989, 1 ex. — Western Cape, Langeberg, Robinsonpass S., [33°53'E/22°02'E], 06.XI.1993, 1 ex. — Western Cape, Littlekarroo, Gamka Mt., [33°43'S/21°56'E], 25.X.1993, 3 ex. — Western Cape, Nortier farm, [23°03'S/18°19'E], 25.VIII.1981, 2 ex. — Western Cape, Papendorp dunes, [31°38'S/18°21'E], 22.VIII.1981, 1 ex. — Western Cape, Saamstaan farm, [32°35'S/18°22'E], 30.VIII.1981, 1 ex. — Western Cape, Velddrif, [32°48'S/18°08'E], 22.VIII.1983, 2 ex. — Western Cape, Verlorelei farm, [32°19'S/18°22'E], 28.VIII.1981, 17 ex (leg. S. Endrödy-Younga) (TMSA). — Western Cape, Viljoenspas, N.N.E. Grabouw, 19.XII.1950, 1 ex. — 06.VII.1951, 1 ex. — 08.VII.1951, 1 ex (leg. P. Brinck & G. Rudebeck) (MZLU). — Western Cape, Wanrhyn's Pass, [31°23'S/19°02'E], 14.IX.1985, 2 ex. — Western Cape, Wiedown farm, [31°43'S/18°43'E], 25.IX.1994, 1 ex (leg. S. Endrödy-Younga) (TMSA). — ZIMBABUE. Salisbury, Mashonaland, G.A.K. Marshall, X.1899, 1 ex (BMNH).

REDESCRIPCIÓN. Longitud: 1,5–1,8 mm. Cuerpo oval, moderadamente convexo. Cabeza y pronoto pardo-rojizos; élitros, patas y antenas pardo-amarillentos; los élitros poseen, en ocasiones, en su medio, una mancha negra que alcanza la sutura y se extiende más o menos hacia el escudete y los márgenes de los élitros. Pubescencia doble ($L = 0,055$ – $0,063$ mm). Alas metatorácicas completamente desarrolladas. Cabeza muy transversa (WL = 2,2) (Fig. 68b).

Ojos cónicos ($L = 0,107\text{mm}$), simétricos y prominentes ($E = 1,1$), con un punteado fuerte; los puntos son de diámetro superior ($\varnothing = 0,014\text{ mm}$) a las facetas oculares ($\varnothing = 0,09\text{ mm}$) (Fig. 68d). Antenas largas ($L = 0,682\text{ mm}$), sobrepasando el borde posterior del pronoto; el 3° antenómero es 2,0 veces más largo que el 4°; del 5° al 7° son iguales en longitud (Fig. 68c). Pronoto moderadamente transverso ($WL = 1,8$) (Fig. 68a, b). Callosidad pronotal grande ($\frac{1}{4}$ de la longitud del lado), sobresaliendo del margen lateral del pronoto, con el borde fuertemente marcado y agujereada en su medio. La callosidad forma un ángulo obtuso hacia atrás y otro de $27,5^\circ$ con el eje del cuerpo. Los márgenes laterales del pronoto convergen, desde la callosidad hasta la base. El surco basal es visible. Los ángulos posteriores son obtusos. El punteado es fuerte; los puntos están separados por una distancia menor que su diámetro ($\varnothing = 0,018\text{--}0,021\text{ mm}$) (Fig. 68d). Élitros 3,0 veces más largos que el pronoto y con un punteado fuerte; los puntos separados por una distancia mayor que su diámetro ($\varnothing = 0,018\text{--}0,020\text{ mm}$) (Fig. 68d).

Edeago ($L = 0,141\text{ mm}$) con una fuerte protuberancia en el tercio basal de los márgenes laterales, en vista ventral (Fig. 68e); el orificio endofálico es visible y está dispuesto en el apodema del edeago. La armadura endofálica está provista de pequeñas espinas. Los parámetros ($L = 0,119\text{--}0,131\text{ mm}$) están provistos de dos gruesas y cortas sedas apicales ($L = 0,093\text{ mm}$) provistas de pequeñas espinas en toda su longitud (Fig. 68f). Aparecen numerosos poros con sedas en la mayor parte del parámetro.

DISTRIBUCIÓN GEOGRÁFICA. República de Sudáfrica (Peringuey, 1892; Grouvelle, 1896; Bruce, 1952b, 1957; Otero, 2012) y República de Zimbabue.

BIOLOGÍA. Desconocida.

Micrambe punctulata (Bruce, 1960)

(Fig. 69)

Cryptophagus (Micrambe) punctulatus Bruce, 1960: 262

Micrambe punctulata (Bruce): Leschen, 1996: 633

MATERIAL EXAMINADO. Holotipo: ♀. TANZANIA. Coll. Mus. Congo; Tanganyika Terr.: Ngorongoro, Rest Camp, 2.400–2.500 m, 06–19.VI.1957/Mission Zoolog. I.R.S.A.C. en Afrique orientale (leg. P. Basilevsky & N. Leleup)/*Micrambe punctulatus* n. sp., det. N. Bruce (caligrafía original). Se etiqueta como *Micrambe punctulata* Bruce.

REDESCRIPCIÓN. Longitud: 1,4–1,9 mm. Cuerpo oval, alargado y convexo. Coloración pardo-amarillenta; patas y antenas más claras. Pubescencia simple, corta ($L = 0,024\text{--}0,030\text{ mm}$), acostada y blanquecina. Alas metatorácicas ausentes. Cabeza moderadamente transversa ($WL = 1,8$) (Fig. 69b). Ojos normales ($L = 0,094\text{ mm}$), subhemisféricos y moderadamente prominentes ($E = 0,9$); facetas oculares de menor tamaño ($\varnothing = 0,012\text{--}0,014\text{ mm}$) que los puntos de la

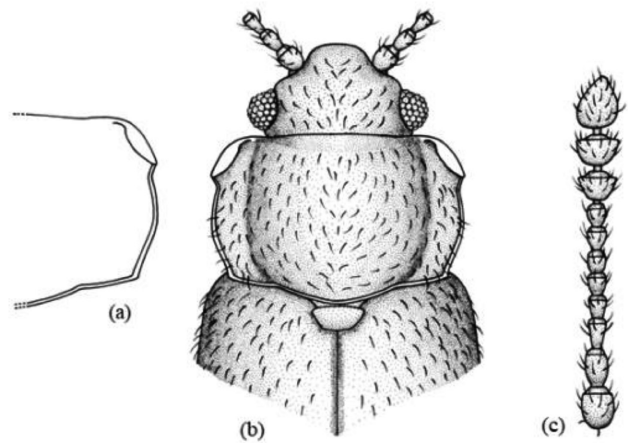

Fig. 69.— *Micrambe punctulata* (Bruce, 1960): (a) pronoto; (b) vista general; (c) antena.

Fig. 69.— *Micrambe punctulata* (Bruce, 1960): (a) pronotum; (b) habitus; (c) antenna.

cabeza. El punteado es fuerte y denso; los puntos están separados por una distancia menor que su diámetro ($\varnothing = 0,014\text{--}0,018\text{ mm}$). Antenas cortas ($L = 0,420\text{ mm}$), que no alcanzan la base del pronoto; el 1° antenómero es grueso y cilíndrico; los antenómeros 2° y 3° son iguales, más estrechos y 1,3 veces más cortos que el 1°; el 4° es 1,4 veces más corto que el 3°; los antenómeros 5°, 6°, 7° y 8° son iguales y 1,1 veces más largos que el 9°; los 9° y 10° son iguales y transversos (Fig. 69c). Pronoto moderadamente transverso ($WL = 1,8$) (Fig. 69a, b). Callosidad pronotal ovalada, grande ($\frac{1}{2}$ de la longitud del lado), visible dorsalmente y que apenas sobresale del margen lateral del pronoto; el poro glandular es visible. La callosidad forma un ángulo obtuso hacia atrás y otro de 31° con el eje del cuerpo. Los márgenes laterales desde la callosidad hasta el medio son ligeramente cóncavos y en curva regular hasta la base desde el centro; el margen anterior es redondeado. Los ángulos posteriores son obtusos. El surco basal es visible y las foveas basales poco aparentes. El punteado es fuerte y denso; los puntos están separados por una distancia menor que su diámetro ($\varnothing = 0,020\text{--}0,022\text{ mm}$). Élitros 1,1 veces más anchos y 2,8 veces más largos que el pronoto, con un punteado más débil que el de este; los puntos están separados por una distancia mayor que su diámetro ($\varnothing = 0,020\text{--}0,022\text{ mm}$).

Edeago. Macho desconocido.

DISTRIBUCIÓN GEOGRÁFICA. República Unida de Tanzania (Bruce, 1960).

BIOLOGÍA. Se ha capturado en bosque de bambúes (Bruce, 1960).

Micrambe quadricollis (Bruce, 1952)

(Fig. 70)

Cryptophagus (Micrambe) quadricollis Bruce, 1952b: 177

Micrambe quadricollis (Bruce): Leschen, 1996: 633

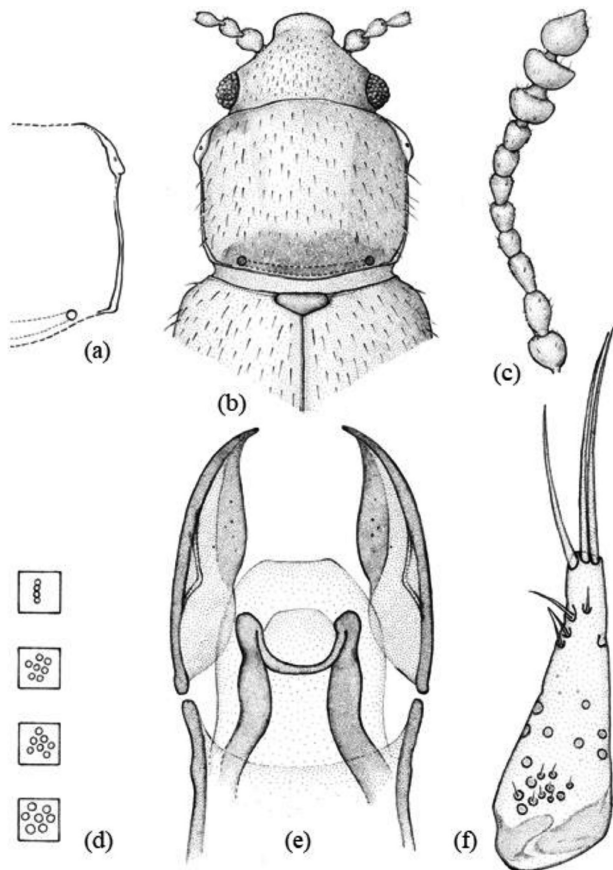

Fig. 70.— *Micrambe quadricollis* (Bruce, 1952): (a) pronotum; (b) vista general; (c) antena; (d) facetas oculares, puntos de la cabeza, pronoto y élitros; (e) edeago; (f) parámero.

Fig. 70.— *Micrambe quadricollis* (Bruce, 1952): (a) pronotum; (b) habitus; (c) antenna; (d) ocular facets, punctation of head, pronotum and elytra; (e) dorsal view of aedeagus; (f) paramere.

MATERIAL EXAMINADO. Holotipo: ♂. SUDÁFRICA. Kwazulu-Natal, Van Reenen, Drakensberg, 01–22.I.1927 (leg. R.E. Turner) (BMNH).

REDESCRIPCIÓN. Longitud: 2,0 mm. Cuerpo oval, alargado y moderadamente convexo. Coloración ferruginosa, patas pardo-amarillentas. Pubescencia simple y corta ($L = 0,034–0,038$ mm). Cabeza muy transversa ($WL = 2,4$) y un poco más estrecha que el pronoto (Fig. 70b). Ojos hemisféricos, ligeramente cónicos y prominentes ($E = 1,05$); facetas oculares de tamaño inferior ($\varnothing = 0,009–0,011$ mm) a los puntos de la cabeza ($\varnothing = 0,011–0,013$ mm) (Fig. 70d). Antenas cortas ($L = 0,632$ mm), que no alcanzan la base del pronoto; el 3° antenómero es alargado; el 5° un poco más largo que el 4°; el 8° es tan largo como ancho (Fig. 70c). Pronoto ligeramente convexo y cuadrado ($WL = 1,0$) (Fig. 70a, b). Callosidad pronotal grande ($\frac{1}{4}$ de la longitud del lado), agujereada en su medio y que apenas sobresale del margen lateral del pronoto. La callosidad forma un ángulo obtuso hacia atrás. El margen anterior es curvado; los márgenes laterales son paralelos y están ligeramente denticulados. La base del pronoto es ligeramente redondeada. Las

fóveas basales están diferenciadas. Los ángulos posteriores son obtusos. El punteado es fuerte; los puntos están separados por una distancia menor que su diámetro ($\varnothing = 0,011–0,013$ mm) (Fig. 70d). Élitros alargados (con los lados redondeados) y 2,7 veces más largos que el pronoto, con un punteado más fino y disperso que el de este (Fig. 70d); los puntos están separados por una distancia mayor que su diámetro ($\varnothing = 0,011–0,018$ mm) (Fig. 70d).

Edeago curvado apicalmente y con una fuerte protuberancia en el tercio basal de los márgenes laterales, en vista ventral (Fig. 70e); el saco prepucial está constituido por una fina membrana granulosa. La armadura endofálica posee una estructura quitinizada en forma de “H”. Los parámetros son triangulares y están provistos de dos o tres largas sedas (Fig. 70f). Aparecen escasos poros con y sin sedas.

DISTRIBUCIÓN GEOGRÁFICA. República de Sudáfrica (Bruce, 1952a; Otero, 2012).

BIOLOGÍA. Desconocida.

Micrambe rufitarsis (Bruce, 1963)

(Fig. 71)

Cryptophagus (*Micrambe*) *rufitarsis* Bruce, 1963: 219

Micrambe rufitarsis (Bruce): Leschen, 1996: 633

MATERIAL EXAMINADO. Holotipo: ♂. CONGO. (Etiqueta naranja)/I.R.S.A.C. Mus. Congo; Kivu: T. Kabare, S.E. Kahuzi, 2.080–2.200 m; Forêt de maontagne; VIII.51; N. Leleup/Typus (etiqueta roja)/*Micrambe rufitarsis*, det. N. Bruce (caligrafía original) (RMAC). Se incluye el edeago en una preparación de D.M.H.F. y se etiqueta como *Micrambe rufitarsis* (Bruce).

REDESCRIPCIÓN. Longitud: 1,9 mm. Cuerpo oval, alargado y moderadamente convexo. Coloración negro picea; antenas y patas pardo-oscuros. Pubescencia simple y larga ($L = 0,034–0,042$ mm). Alas metatorácicas completamente desarrolladas. Cabeza moderadamente transversa ($WL = 1,6$) (Fig. 71b), con un punteado bien impreso; los puntos están separados por una distancia menor que su diámetro ($\varnothing = 0,011–0,015$ mm). Ojos grandes ($L = 0,119$ mm), hemisféricos y poco prominentes ($E = 0,86$); facetas oculares más pequeñas ($\varnothing = 0,07–0,09$ mm) que los puntos de la cabeza. Antenas largas ($L = 0,683$ mm), sobrepasando la base del pronoto; el 1° antenómero es globoso; el 2° es más delgado, ovoide y tan largo como el 1°; los antenómeros 6° y 8° son iguales y 2,4 veces más cortos que el 3°; el 4° y 5° son iguales y un poco más largos que el 6° y los antenómeros 8° y 9° son transversos (Fig. 71c). Pronoto moderadamente transverso ($WL = 1,6$) (Fig. 71a, b). Callosidad pronotal grande ($\frac{1}{3}–\frac{1}{4}$ de la longitud del lado), sobresaliendo del margen lateral del pronoto, bien visible dorsalmente y agujereada en su medio; el borde es fuerte. La callosidad forma un ángulo obtuso hacia atrás y otro de $30,6^\circ$ con el eje del cuerpo.

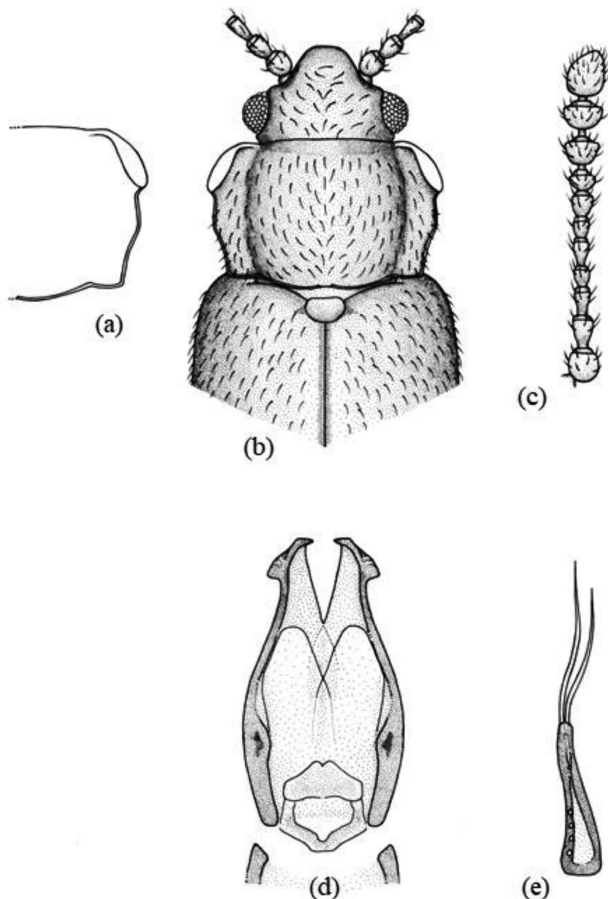

Fig. 71.— *Micrambe rufitarsis* (Bruce, 1963): (a) pronoto; (b) vista general; (c) antena; (d) eedeago; (e) parámero.

Fig. 71.— *Micrambe rufitarsis* (Bruce, 1963): (a) pronotum; (b) habitus; (c) antenna; (d) dorsal view of aedeagus; (e) paramere.

Los márgenes laterales están crenulados y convergen hasta la base; los ángulos posteriores son obtusos. El surco y las foveas basales están presentes y son visibles. El punteado es fuerte y está bien impreso; los puntos están separados por una distancia menor que su diámetro ($\text{Ø} = 0,014\text{--}0,016\text{ mm}$). Élitros 3,0 veces más largos que el pronoto y con un punteado fino y más disperso que el de este; los puntos están separados por una distancia mayor que su diámetro ($\text{Ø} = 0,014\text{--}0,015\text{ mm}$).

Eedeago expandido apicalmente ($L = 0,191$; $W = 0,115$) y con una protuberancia en el tercio basal de los márgenes laterales, en vista ventral (Fig. 71d); el orificio endofálico no es visible. La armadura endofálica está constituida por pequeñas espinas. Los parámetros son triangulares, alargados ($L = 0,140\text{ mm}$; $W = 0,041$) y están provistos de dos o tres sedas apicales más cortas que el propio parámetro ($L = 0,080\text{ mm}$) (Fig. 71e). Aparecen escasos poros con y sin sedas.

DISTRIBUCIÓN GEOGRÁFICA. República Democrática del Congo (Bruce, 1963).

BIOLOGÍA. Desconocida.

Micrambe simoni Grouvelle, 1895

(Fig. 72)

Micrambe simoni Grouvelle, 1895: 165

MATERIAL EXAMINADO. SUDÁFRICA. ♀: Kwazulu-Natal, Van Reenen, Drakensberg, 23–26.I.1927/S. Africa, R.E. Turner, BMNH 1927–62/*Micrambe simoni* Grouv., det. N. Bruce (caligrafía original) (BMNH).

MATERIAL ADICIONAL EXAMINADO. SUDÁFRICA. Kwazulu-Natal, Karkloof for, 1.300 m, [29°85'S/30°13'E], 02.XII.1989, 1 ex. – Mpumalanga, Nelshoogte, forest station, [25°50'S/30°50'E]; 18.II.87, 6 ex. – 04.XII.86, 1 ex (leg. S. Endrödy-Younga) (TMSA). – Cape Prov., Little Karroo, 38 m, E. of Ceres, 07–25. XI.1924, 2 exx (leg. R.E. Turner) (BMNH). – Humansdorp District. Van Staadens Pass. 20.III.1954, 10 exx (leg. J. Balfour-Browne) (BMNH). – Karreodouw Pass, 19.III.1954, 1 ex (leg. J. Balfour-Browne) (BMNH). – Hester Malan W.R., 07–08.I.1972, 1 ex (leg. E. Springbok) (BMNH). – Port St. John, Pondoland, 01–05. IV.1923, 1 ex (leg. R.E. Turner) (BMNH). – Zululand, Eshowe, 06–31.V.1926, 4 ex (leg. R.E. Turner) (BMNH).

REDESCRIPCIÓN. Longitud: 2,1–2,3 mm. Cuerpo oval, alargado y convexo. Coloración pardo-rojiza. Pubescencia doble ($L = 0,053\text{--}0,064\text{ mm}$). Alas metatorácicas desarrolladas. Cabeza muy transversa ($WL = 2,5$) (Fig. 72b). Ojos grandes ($L = 0,132\text{ mm}$), hemisféricos y prominentes ($E = 1,1$); facetas oculares finas e iguales a los puntos de la cabeza ($\text{Ø} = 0,013\text{ mm}$) (Fig. 72d). Antenas largas ($L = 0,783\text{ mm}$), alcanzando la base del pronoto; el 3° antenómero es 1,6 veces más largo que el 4°; los antenómeros 6° y 8° son iguales (Fig. 72c). Pronoto moderadamente transverso ($WL = 1,8$) (Fig. 72a, b). Callosidad pronotal grande ($\frac{1}{3}$ de la longitud del lado), que apenas sobresale del margen del pronoto; la cara es bien visible dorsalmente y está agujereada en su medio; el borde es fuerte. La callosidad forma un ángulo obtuso hacia atrás y otro de 28° con el eje del cuerpo. Los márgenes laterales del pronoto son ligeramente paralelos en la mitad anterior y convergen hasta la base; están finamente denticulados. El surco basal y las foveas son bien visibles. Los ángulos posteriores son obtusos. El punteado es muy fuerte y compacto; los puntos están separados por una distancia menor que su diámetro ($\text{Ø} = 0,018\text{--}0,023\text{ mm}$) (Fig. 72d). Élitros 2,5 veces más largos que el pronoto, con un punteado tan fuerte e impreso como el de este; los puntos están separados por una distancia mayor que su diámetro (Fig. 72d).

Eedeago expandido apicalmente ($L = 0,165\text{--}0,167\text{ mm}$) y con una fuerte protuberancia en la mitad posterior de los márgenes laterales, en vista ventral (Fig. 72e); el orificio endofálico es visible y está dispuesto en el apodema del eedeago; el saco prepucial está constituido por dos lóbulos casi transparentes. La armadura endofálica está constituida por numerosas espinas pequeñas. Los parámetros son triangulares, pequeños ($L = 0,095\text{ mm}$) y están provistos de dos largas sedas apicales tan largas como el propio parámetro

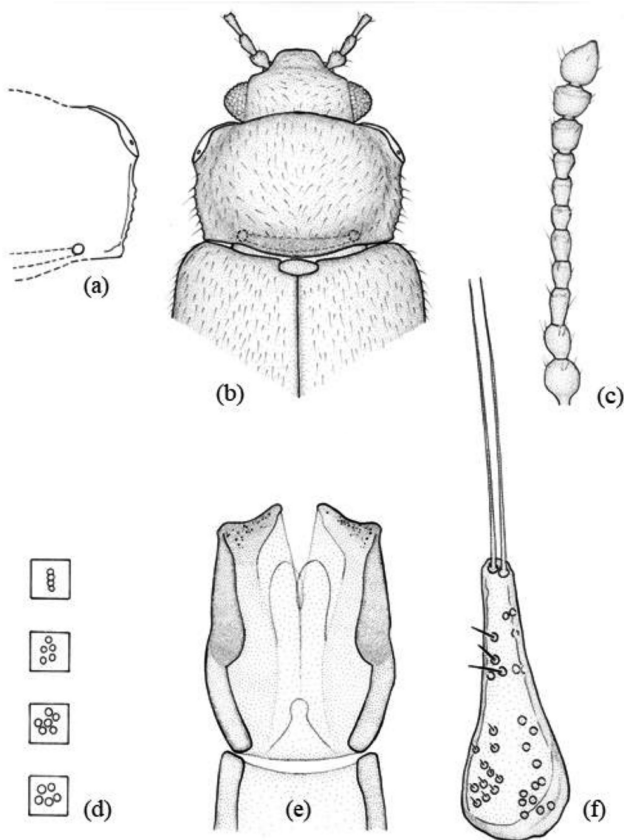

Fig. 72.— *Micrambe simoni* Grouvelle, 1895: (a) pronoto; (b) vista general; (c) antena; (d) facetas oculares, puntos de la cabeza, pronoto y élitros; (e) eedeago; (f) parámero.

Fig. 72.— *Micrambe simoni* Grouvelle, 1895: (a) pronotum; (b) habitus; (c) antenna; (d) ocular facets, punctation of head, pronotum and elytra; (e) dorsal view of aedeagus; (f) paramere.

(L = 0,083–0,104 mm) (Fig. 72f). Aparece un discreto número de poros, con y sin sedas, en sus márgenes.

DISTRIBUCIÓN GEOGRÁFICA. República de Sudáfrica (Grouvelle, 1895; Bruce, 1952b; Otero, 2012).

BIOLOGÍA. Desconocida.

***Micrambe singularis* (Bruce, 1959)**

(Fig. 73)

Cryptophagus (Mnionomus) singularis Bruce, 1959b: 61

Micrambe singularis (Bruce): Leschen, 1996: 633

MATERIAL EXAMINADO. Holotipo: ♀. KENIA. (Etiqueta naranja)/ Kenya, Elgon, Vers. Est./3.750 m (prairie alpine); au pied de *Senecio*, 12.XII.1953 (leg. N. Leleup)/*Mnionomus singulares*; det N. Bruce (caligrafía original) (RMAC). Se etiqueta como *Micrambe singularis* (Bruce).

REDESCRIPCIÓN. Longitud: 1,6 mm. Cuerpo oval, alargado y convexo. Coloración pardo-amarillenta, con dos manchas oscuras ovales en los élitros. Pubescencia simple y corta (L = 0,037–0,053 mm). Alas metatorácicas ausentes. Cabeza transversa (WL = 2,1) (Fig. 73b), con un punteado bien impreso; los puntos están separados por una distancia menor que su diámetro (Ø = 0,06–0,08 mm).

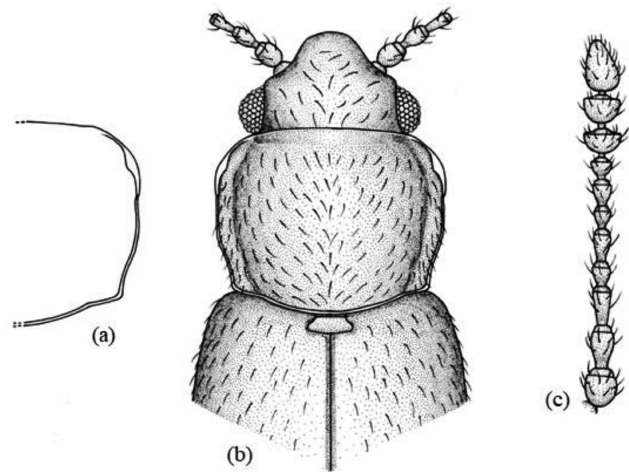

Fig. 73.— *Micrambe singularis* (Bruce, 1959): (a) pronoto; (b) vista general; (c) antena.

Fig. 73.— *Micrambe singularis* (Bruce, 1959): (a) pronotum; (b) habitus; (c) antenna.

Ojos normales (L = 0,119 mm), subhemisféricos y poco prominentes (E = 0,7); facetas oculares de tamaño igual a los puntos de la cabeza. Antenas largas (L = 0,595 mm), sobrepasando la base del pronoto; el 1° antenómero es globoso; el 2° más delgado y casi tan largo como el 1°; el 3° es 1,2 veces más largo que el 2°; los antenómeros 4° y 6° son iguales y 1,7 veces más cortos que el 3°; el 8° es transverso y 1,2 veces más pequeño que el 7°; los antenómeros 9° y 10° son muy transversos y el 11° es alargado (Fig. 73c). Pronoto poco transverso (WL = 1,4–1,5) (Fig. 73a, b). Callosidad pronotal grande (1/3 de la longitud del lado), pero que no sobresale del borde lateral y ligeramente visible dorsalmente; la cara está agujereada en su medio. Los márgenes laterales están ligeramente dentados y convergen, desde el medio, en línea recta, hasta la base. La callosidad forma un ángulo de 18° con el eje del cuerpo. Los ángulos posteriores son obtusos. El punteado es fuerte y está bien impreso; los puntos están separados por una distancia menor que su diámetro (Ø = 0,06–0,08 mm). Élitros ovales, 1,7 veces más largos que el pronoto y 1,5 veces más largos que anchos, con un punteado separado por una distancia mayor que su diámetro (Ø = 0,06–0,09 mm).

Eedeago. Macho desconocido.

DISTRIBUCIÓN GEOGRÁFICA. República de Kenia (Bruce, 1959b).

BIOLOGÍA. Se ha capturado al pie de *Senecio* sp. (Bruce, 1959b).

***Micrambe solitaria* (Bruce, 1951)**

(Fig. 74)

Cryptophagus (Micrambe) solitarius Bruce, 1951: 21

Micrambe solitaria (Bruce, 1951): Leschen, 1996: 633

MATERIAL EXAMINADO. Holotipo: ♀. RUANDA. Volc. Gahinga (sommel); 3.475 m, 19.IX.1934; G.F. de Witte: 620/coll. Mus.

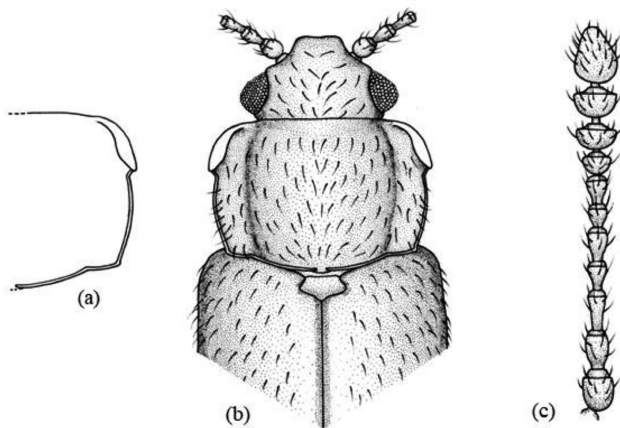

Fig. 74.— *Micrambe solitaria* (Bruce, 1951): (a) pronoto; (b) vista general; (c) antena.

Fig. 74.— *Micrambe solitaria* (Bruce, 1951): (a) pronotum; (b) habitus; (c) antenna.

Congo; (ex. coll. I.P.N.C.B.)/Typus/C. (*Micrambe*) *solitarius*, det. N. Bruce (caligrafía original) (RMCA).

REDESCRIPCIÓN. Longitud: 2,0–2,6 mm. Cuerpo oval, alargado y poco convexo. Coloración de pardo-amarillenta a pardo-rojiza; apéndices pardo-amarillentos. Pubescencia simple, corta ($L = 0,020\text{--}0,030$ mm), acostada y blanquecina. Alas metatorácicas completamente desarrolladas. Cabeza muy transversa ($WL = 2,0\text{--}2,1$) (Fig. 74b), con un punteado bien impreso; los puntos están separados por una distancia menor que su diámetro ($\varnothing = 0,016\text{--}0,020$ mm). Ojos normales ($L = 0,125$ mm), subhemisféricos y poco prominentes ($E = 0,8$); facetas oculares de menor tamaño ($\varnothing = 0,010\text{--}0,012$ mm) que los puntos de la cabeza. Antenas largas ($L = 0,600$ mm), alcanzando la base del pronoto; el 1° antenómero es globoso; el 2° más delgado y tan largo como el 1°; el 3° es 1,3 veces más largo que el 2°; los antenómeros 4° y 7° son iguales y 1,9 veces más cortos que el 3°; el 8° es transverso y 1,2 veces más pequeño que el 7°; los antenómeros 8° y 9° son muy transversos y el 11° es alargado (Fig. 74c). Pronoto moderadamente transverso ($WL = 1,6\text{--}1,7$) (Fig. 74a, b). Callosidad pronotal grande ($\frac{1}{3}$ de la longitud del lado); la cara es visible dorsalmente; el borde es fuerte; el poro glandular es también visible. La callosidad forma un ángulo obtuso hacia atrás y otro de $28,5\text{--}30^\circ$ con el eje del cuerpo. El margen anterior es arqueado; los márgenes laterales son ligeramente sinuados en el medio y convergen hasta la base; ligeramente dentados en la mitad basal. Los ángulos posteriores son rectos u obtusos. El surco y foveas basales son bien visibles. El punteado está bien impreso; los puntos están separados por una distancia menor que su diámetro ($\varnothing = 0,020\text{--}0,024$ mm). Élitros 3,8 veces más largos y 1,3 veces más anchos que el pronoto, con un punteado menos impreso que el de este; los puntos están separados por una distancia mayor que su diámetro ($\varnothing = 0,020\text{--}0,024$ mm).

Edeago. Macho desconocido.

DISTRIBUCIÓN GEOGRÁFICA. República de Ruanda (Bruce, 1951).

BIOLOGÍA. Desconocida.

Micrambe subvillosa Grouvelle, 1908 (Fig. 75)

Micrambe subvillosa Grouvelle, 1908c: 374

MATERIAL EXAMINADO. ETIOPÍA. Museum Paris, Ethiopie Mérid., Mont Zyoual, Maurice de Rothschild, 1905/août/Type/*Micrambe subvillosa* Grouvelle (caligrafía original) (MNHN). Se etiqueta como *Micrambe subvillosa* Grouvelle.

REDESCRIPCIÓN. Longitud: 2,1 mm. Cuerpo oval, alargado y convexo. Coloración pardo-ferruginosa. Pubescencia simple, blanquecina, densa, acostada y larga ($L = 0,030\text{--}0,060$ mm). Alas metatorácicas completamente desarrolladas. Cabeza moderadamente transversa ($WL = 1,7$) (Fig. 75b), con un punteado fuerte; los puntos están separados por una distancia menor que su diámetro ($\varnothing = 0,018\text{--}0,020$ mm). Ojos normales ($L = 0,150$ mm), subhemisféricos y moderadamente prominentes ($E = 0,8\text{--}0,9$); facetas oculares de menor tamaño ($\varnothing = 0,010\text{--}0,012$ mm) que los puntos de la cabeza. Antenas largas ($L = 0,748$ mm), alcanzando la base del pronoto; el 1° antenómero es subgloboso; el 2° es un poco más estrecho y 0,8 veces más largo que el 1°; el 3° es 0,8 veces más largo que el 2°; los antenómeros 4°, 6° y 8° son casi iguales y 0,6 veces más cortos que el 3° (Fig. 75c). Pronoto moderadamente transverso ($WL = 1,7$) (Fig. 75a, b). Callosidad pronotal grande ($\frac{1}{3}$ de la longitud del lado); la cara es bien visible dorsalmente; el poro glandular es también visible. La callosidad forma un ángulo obtuso hacia atrás y otro de $23,5^\circ$ con el eje del cuerpo. Los márgenes laterales son subparalelos hasta después del medio, y desde aquí, curvados hasta la

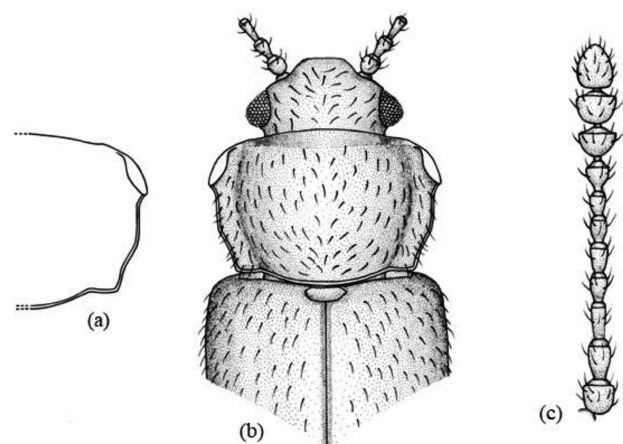

Fig. 75.— *Micrambe subvillosa* Grouvelle, 1908: (a) pronoto; (b) vista general; (c) antena.

Fig. 75.— *Micrambe subvillosa* Grouvelle, 1908: (a) pronotum; (b) habitus; (c) antenna.

base. Los ángulos posteriores son obtusos. El surco y foveas basales son bien visibles. El punteado es fuerte y denso; los puntos están separados por una distancia menor que su diámetro ($\text{Ø} = 0,018\text{--}0,020\text{ mm}$). Élitros 3,1 veces más largos y 1,2 veces más anchos que el pronoto, con un punteado más fino y disperso que el de este; los puntos están separados por una distancia menor que su diámetro ($\text{Ø} = 0,018\text{--}0,020\text{ mm}$).

Edeago. Macho desconocido.

DISTRIBUCIÓN GEOGRÁFICA. República Democrática Federal de Etiopía (Grouvelle, 1908c).

BIOLOGÍA. Desconocida.

Micrambe tanganyikae (Bruce, 1960)

(Fig. 76)

Cryptophagus (Micrambe) tanganyikae Bruce, 1960: 263

Micrambe tanganyikae (Bruce): Leschen, 1996: 633

MATERIAL EXAMINADO. Holotipo: ♂. TANZANIA. (Etiqueta naranja)/coll. Mus. Congo; Tanganyika Terr.: Ngorongoro, Rest. Camp., 2.400–2.500 m; 06–19.VI.1957/Mission Zoolog., I.R.S.A.C. en Afrique Orientale; (leg. P. Basilewsky & N. Leleup)/*Micrambe tanganyikae*, det. N. Bruce (caligrafía original) (RMAC). Se incluye el edeago (parámetros ausentes) en una preparación de D.M.H.F. y se etiqueta como *Micrambe tanganyikae* (Bruce).

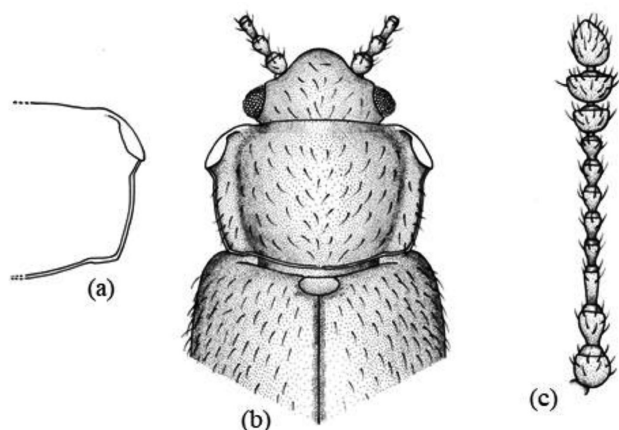

Fig. 76.— *Micrambe tanganyikae* (Bruce, 1960): (a) pronoto; (b) vista general; (c) antena; (d) edeago.

Fig. 76.— *Micrambe tanganyikae* (Bruce, 1960): (a) pronotum; (b) habitus; (c) antenna; (d) dorsal view of aedeagus.

REDESCRIPCIÓN. Longitud: 1,9–2,0 mm. Cuerpo oval, alargado y moderadamente convexo. Coloración pardo-rojiza. Pubescencia simple, amarillenta, acostada y corta ($L = 0,040\text{--}0,060\text{ mm}$). Alas metatorácicas completamente desarrolladas. Cabeza transversa ($WL = 2,0$) (Fig. 76b), con un punteado fuerte y denso; los puntos están separados por una distancia menor que su diámetro ($\text{Ø} = 0,014\text{--}0,018\text{ mm}$). Ojos normales ($L = 0,128\text{ mm}$), hemisféricos y prominentes ($E = 1,06$); facetas oculares de menor tamaño ($\text{Ø} = 0,010\text{--}0,012\text{ mm}$) que los puntos de la cabeza. Antenas largas ($L = 0,660\text{ mm}$), sobrepasando la base del pronoto; el 1° antenómero es globoso y 0,7 veces más corto que el 2°; los antenómeros 2° y 3° son iguales y alargados; los antenómeros 4°, 5° y 6° son casi iguales y 0,7 veces más cortos que el 2° y los 9° y 10° son transversos (Fig. 76c). Pronoto moderadamente convexo y transverso ($WL = 1,8$) (Fig. 76a, b). Callosidad pronotal grande ($\frac{1}{3}$ de la longitud del lado); la cara y el poro glandular son visibles dorsalmente. La callosidad sobresale del margen lateral del pronoto y forma un ángulo recto u obtuso hacia atrás y otro de $30,6^\circ$ con el eje del cuerpo. Los márgenes laterales están ligeramente denticulados y en curva regular hasta la base. El surco y foveas basales son normales. Los ángulos posteriores son obtusos. El punteado es fuerte y denso; los puntos están separados por una distancia menor que su diámetro ($\text{Ø} = 0,018\text{--}0,020\text{ mm}$). Élitros 3,1 veces más largos y 1,2 veces más anchos que el pronoto, con un punteado más fino y disperso que el de este; los puntos están separados por una distancia mayor que su diámetro ($\text{Ø} = 0,018\text{--}0,020\text{ mm}$).

Edeago expandido apicalmente y con una fuerte protuberancia en el tercio basal de los márgenes laterales, en vista ventral (Fig. 76d); el orificio endofálico es visible y está dispuesto en el apodema del edeago.

DISTRIBUCIÓN GEOGRÁFICA. República Democrática del Congo, República Unida de Tanzania y República de Kenia (Bruce, 1960, 1963).

BIOLOGÍA. Desconocida.

Micrambe tenebrata (Bruce, 1963)

(Fig. 77)

Cryptophagus (Micrambe) tenebratus Bruce, 1963: 217

Micrambe tenebrata (Bruce): Leschen, 1996: 633

MATERIAL EXAMINADO. Holotipo: ♂. CONGO. (Etiqueta naranja)/Recolte dans l'humus/I.R.S.A.C. Mus. Congo, Kivu T. Kalehe, 2.200 m, S.O Kazuhi, VIII.51, N. Leleup/Type (etiqueta roja)/*Micrambe tenebratus* n. sp., det. N. Bruce (caligrafía original) (RMAC).

REDESCRIPCIÓN. Longitud 1,4–1,5 mm. Cuerpo oval, alargado y moderadamente convexo. Coloración pardo-amarillenta. Pubescencia simple, corta ($L = 0,035\text{--}0,045\text{ mm}$), acostada y blanquecina. Alas

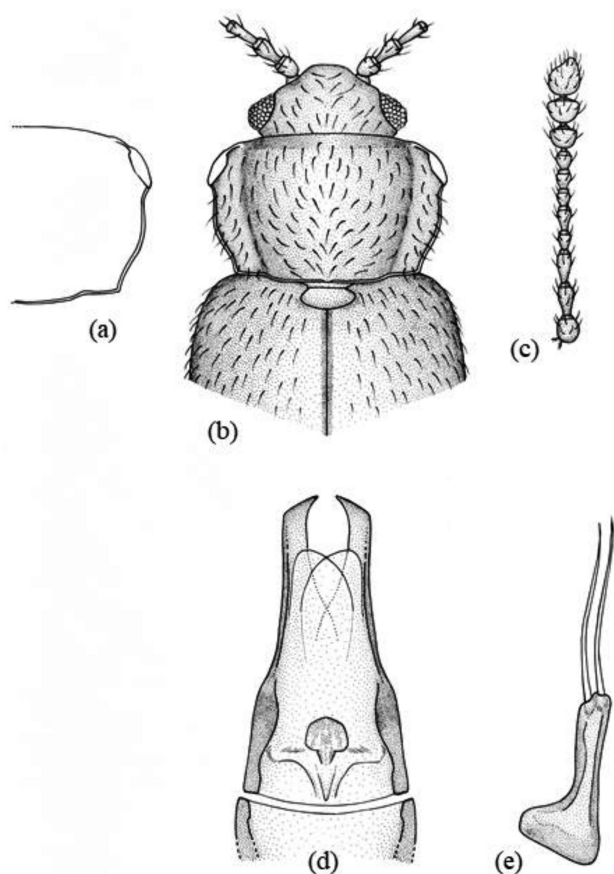

Fig. 77.— *Micrambe tenebrata* (Bruce, 1963): (a) pronoto; (b) vista general; (c) antena; (d) edeago; (e) parámero.

Fig. 77.— *Micrambe tenebrata* (Bruce, 1963): (a) pronotum; (b) habitus; (c) antenna; (d) dorsal view of aedeagus; (e) paramere.

metatorácicas completamente desarrolladas. Cabeza transversa ($WL = 2,03$) (Fig. 77b). Ojos normales ($L = 0,098$ mm), hemisféricos o subhemisféricos y poco prominentes ($E = 0,7-0,8$); facetas oculares de tamaño inferior ($\varnothing = 0,012-0,014$ mm) a los puntos de la cabeza ($\varnothing = 0,016-0,020$ mm). Antenas (Fig. 77c) largas ($L = 0,544-0,550$ mm), sobrepasando la base del pronoto; el 1° antenómero es globoso; el 2° y 3° un poco más estrechos y tan largos como el 1°; los antenómeros 4° y 5° son casi iguales y 1,2 veces más cortos que el 3°; los antenómeros 6° y 7° son iguales y 1,1 veces más cortos que el 5°; el 8° es cuadrado o subcuadrado; el 9° es transverso y tan largo como el 6°; el 10° es transverso y el 11° es alargado. Pronoto convexo, con el margen anterior curvado y moderadamente transverso ($WL = 1,7-1,8$) (Fig. 77a, b). Callosidad pronotal grande ($\frac{1}{4}$ de la longitud del lado), oval, alargada y poco sobresaliente del margen lateral del pronoto; la cara y el poro glandular son visibles dorsalmente. La callosidad forma un ángulo obtuso hacia atrás y otro de $32-33^\circ$ con el eje del cuerpo. Los márgenes laterales son casi paralelos hasta un poco después del medio y, desde aquí, convergentes hasta la base. Los márgenes laterales

presentan dos dientes en su medio. Los ángulos posteriores son obtusos. Las foveas y surco basal están diferenciados. El punteado es fuerte y denso; los puntos están separados por una distancia menor que su diámetro ($\varnothing = 0,016-0,018$ mm). Élitros 3,2 veces más largos y 1,2 veces más anchos que el pronoto, con un punteado más difuso que el de este; los puntos están separados por una distancia mayor que su diámetro ($\varnothing = 0,016-0,018$ mm).

Edeago con el margen apical escotado, estrechado en el medio y con una fuerte protuberancia en el tercio basal de los márgenes laterales, en vista ventral (Fig. 77c); el orificio endofálico es visible y está dispuesto en el apodema del edeago. Los parámetros son muy pequeños, estrechos, con los lados paralelos y están provistos de una seda apical (Fig. 77d).

DISTRIBUCIÓN GEOGRÁFICA. República Democrática del Congo (Bruce, 1963).

BIOLOGÍA. Se ha colectado en humus (Bruce, 1963).

Micrambe turneri (Bruce, 1952)

(Fig. 78)

Cryptophagus (Micrambe) turneri Bruce, 1952b: 175

Micrambe turneri (Bruce): Leschen, 1996: 633

MATERIAL EXAMINADO. Holotipo: ♂. SUDÁFRICA. Zululand, Eshowe, VI.1926 (leg. R.E. Turner) (BMNH). Alotipo: Natal, Van Reene, Drakensberg, XI.1926 (leg. R.E. Turner) (BMNH). – Paratipos: SUDÁFRICA. Natal, Kloof, 1.500 ft, VIII.1926, 1 ex (leg. R.E. Turner) (BMNH). – Zululand, Eshowe, 23–31.III.1926, 1 ex (BMNH). – VI.1926, 1 ex, (leg. R.E. Turner) (BMNH). – 06–31.V.1926, 2 ex (leg. R.E. Turner) (BMNH). – Cape prov., Katberg, 19–26.III.1933, 1 ♀ (leg. R.E. Turner) (BMNH).

REDESCRIPCIÓN. Longitud: 1,7–1,87 mm. Cuerpo oval, alargado y moderadamente convexo. Coloración pardo-amarillenta. Pubescencia simple ($L = 0,043-0,051$ mm). Alas metatorácicas desarrolladas. Cabeza transversa ($WL = 2,1$) (Fig. 78b). Ojos grandes ($L = 0,135$ mm), hemisféricos ($E = 1,1$) y en ocasiones asimétricos; facetas oculares de tamaño superior ($\varnothing = 0,09-0,011$ mm) a los puntos de la cabeza (Fig. 78d). Antenas largas ($L = 0,629$ mm), sobrepasando la base del pronoto; el 3° antenómero es 1,5 veces más largo que el 5°; del 6° al 8° son subcuadrados (Fig. 78c). Pronoto poco convexo y con el margen anterior no sinuado (Fig. 78a, b). Callosidad pronotal grande ($\frac{1}{3}$ de la longitud del lado); la cara es visible dorsalmente y está agujereada en su medio; el borde es fuerte. La callosidad forma un ángulo obtuso hacia atrás y otro de $28,5^\circ$ con el eje del cuerpo. Los márgenes laterales son casi paralelos hasta el tercio basal y, desde aquí, convergentes hasta la base y están denticulados, generando la sensación de presencia de un diente lateral. Las foveas basales son indistintas y están unidas por un surco basal diferenciado. El punteado es fuerte; los puntos están separados por una distancia menor

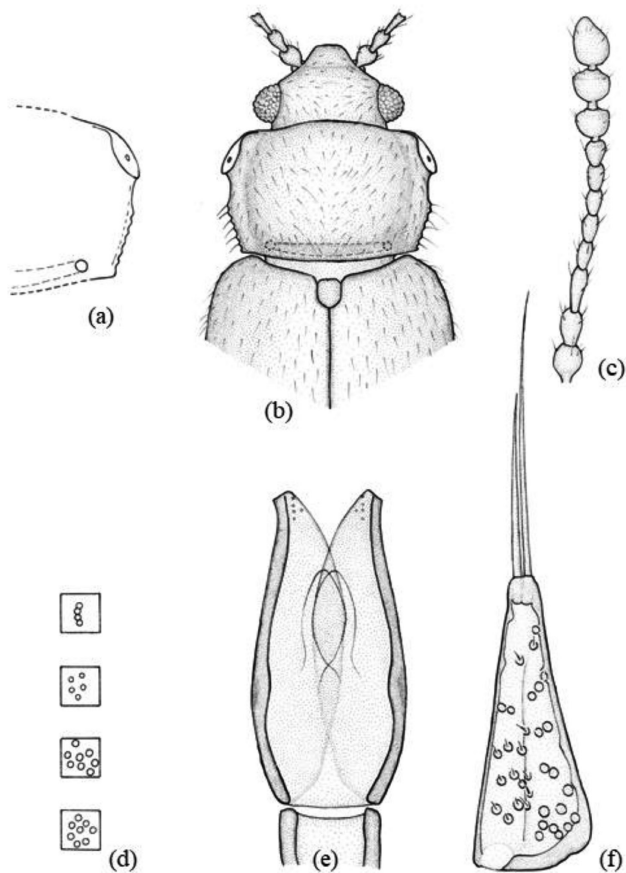

Fig. 78.— *Micrambe turneri* (Bruce, 1952): (a) pronoto; (b) vista general; (c) antena; (d) facetas oculares, puntos de la cabeza, pronoto y élitros; (e) eedeago; (f) parámero.

Fig. 78.— *Micrambe turneri* (Bruce, 1952): (a) pronotum; (b) habitus; (c) antenna; (d) ocular facets, punctuation of head, pronotum and elytra; (e) dorsal view of aedeagus; (f) paramere.

que su diámetro ($\varnothing = 0,013-0,016$ mm) (Fig. 78d). Élitros 1,46 veces más largos que el pronoto y con un punteado separado por una distancia mayor que su diámetro ($\varnothing = 0,011-0,013$ mm) (Fig. 78d).

Eedeago ($L = 0,187$ mm) expandido apicalmente (Fig. 78e); el orificio endofálico es visible y está dispuesto en el apodema del eedeago. La armadura endofálica está constituida por pequeñas espinas. Los parámetros son pequeños ($L = 0,063$ mm), triangulares y están provistos de dos sedas apicales (Fig. 78f). Aparecen numerosos poros sin sedas en el borde interno.

DISTRIBUCIÓN GEOGRÁFICA. República de Sudáfrica (Bruce, 1952b; Otero, 2012).

BIOLOGÍA. Desconocida.

***Micrambe ulicis* (Stephens, 1830)**
(Fig. 79)

Cryptophagus (Micrambe) ulicis Stephens, 1830: 76
Micrambe ulicis (Stephens): Seidlitz, 1888: 257

MATERIAL EXAMINADO. Africa del Sur, Orange Free State, 1-20. III.1927, 1 ex (Leg. R.E. Turner) (coll. BMNH).

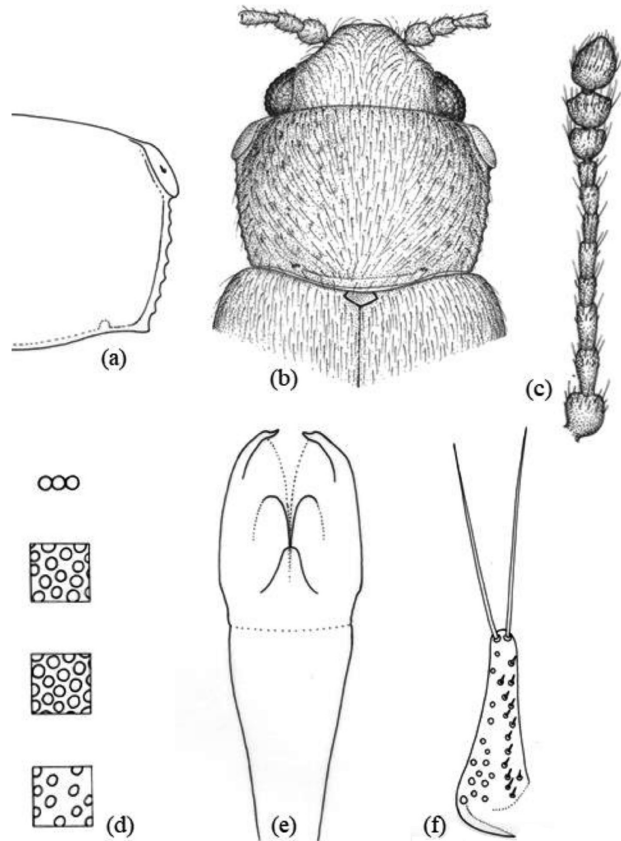

Fig. 79.— *Micrambe ulicis* (Stephens, 1830): (a) pronoto; (b) vista general; (c) antena; (d) facetas oculares, puntos de la cabeza, pronoto y élitros; (e) eedeago; (f) parámero.

Fig. 79.— *Micrambe ulicis* (Stephens, 1830): (a) pronotum; (b) habitus; (c) antenna; (d) ocular facets, punctuation of head, pronotum and elytra; (e) dorsal view of aedeagus; (f) paramere.

REDESCRIPCIÓN. Longitud: 1,8–2,3 mm. Cuerpo alargado y convexo. Coloración pardo-amarillenta. Pubescencia simple, corta ($L = 0,030-0,040$ mm) y acostada; sin embargo, excepcionalmente algunos ejemplares pueden presentar pubescencia doble. Alas metatorácicas bien desarrolladas. Cabeza muy transversa ($WL = 2,5$) (Fig. 79b), con un punteado fino y denso; los puntos están separados por una distancia menor que su diámetro ($\varnothing = 0,011-0,013$ mm) (Fig. 79d). Ojos ($L = 0,120$ mm) normales, hemisféricos y prominentes ($E = 1,1$); facetas oculares de igual tamaño que los puntos de la cabeza. Antenas gráciles y largas ($L = 0,710$ mm), sobrepasando ligeramente el borde posterior del pronoto; el 3° antenómero es un poco más largo que el 2°, el 5° es de mayor longitud que el 4° y 6° juntos y 1,5–2,0 veces más largo que ancho (Fig. 79c). Pronoto moderadamente transverso ($WL = 1,7$) y sensiblemente más estrecho que los élitros (Fig. 79a, b). Callosidad pronotal muy grande ($\frac{1}{3}$ de la longitud del lado) y sobresaliendo del margen lateral del pronoto; la cara y el poro glandular son bien visibles dorsalmente. La callosidad forma un ángulo recto hacia atrás y otro de 30–35° con el eje del cuerpo. Los márgenes laterales están denticulados

y retraídos hacia la base. Los ángulos posteriores son obtusos. El surco y foveas basales son visibles. El punteado es fuerte y denso; los puntos están separados por una distancia de 1,5 veces su diámetro ($\varnothing = 0,14-0,016$ mm). Élitros con un punteado más fino y disperso que el del pronoto (Fig. 79d); los puntos están separados por una distancia mayor que su diámetro ($\varnothing = 0,14-0,016$ mm).

Edeago con los márgenes convergentes hasta la línea media (Fig. 79e); el orificio endofálico es visible, dispuesto en el apodema del edeago y está desprovisto de espinas endofálicas. Los parámetros son muy pequeños, 2,5 veces más largos que anchos en su base y están provistos de dos largas sedas apicales (Fig. 79f).

DISTRIBUCIÓN GEOGRÁFICA. Europa, norte de África. República de Sudáfrica e Islas Canarias (Tenerife) (Roubal, 1944; Erber & Hinterseher, 1988; Otero, 2011, 2012a; Johnson *et al.*, 2007).

BIOLOGÍA. Se trata de una especie muy común, que se observa de modo abundante sobre las flores de *Ulex europaeus* L. (Newbery, 1908) y también, aunque más esporádicamente, sobre *Sarothamnus scoparius* L. (Balazuc, 1984).

Catálogo de las especies afrotropicales de *Micrambe*

Género *Micrambe* C.G. Thomson, 1863

Subgénero *Neomicrambe* Otero & Pereira, 2019

- Micrambe (Neomicrambe) alluaudi* (Scott, 1935)
- Micrambe (Neomicrambe) bujukuensis* Scott, 1935
- Micrambe (Neomicrambe) crateris* (Scott, 1935)
- Micrambe (Neomicrambe) elgonensis* (Bruce, 1959)
- Micrambe (Neomicrambe) figurata* (Bruce, 1951)
- Micrambe (Neomicrambe) helichrysi* (Scott, 1935)
- Micrambe (Neomicrambe) johnstoni* (Scott, 1935)
- Micrambe (Neomicrambe) kigoensis* Scott, 1935
- Micrambe (Neomicrambe) minor* (Bruce, 1960)
- Micrambe (Neomicrambe) senecionis* Scott, 1935
- Micrambe (Neomicrambe) subinfusata* Grouvelle, 1909
- Micrambe (Neomicrambe) varicolor* Grouvelle, 1909

Subgénero *Micrambe* C.G. Thomson, 1863

- Micrambe acerba* (Bruce, 1951)
- Micrambe africana* (Bruce, 1957)
- Micrambe alberti* (Bruce, 1951)
- Micrambe angolensis* (Bruce, 1965)
- Micrambe angulata* (Bruce, 1952)
- Micrambe anguliformis* (Bruce, 1957)
- Micrambe apicalis* Grouvelle, 1906
- Micrambe basuto* (Bruce, 1957)
- Micrambe bicolorata* (Bruce, 1959)
- Micrambe borjai* **sp. nov.**
- Micrambe brachyphthoraca* (Bruce, 1960)
- Micrambe brevopilis* (Bruce, 1951)

- Micrambe brevitarsis* (Bruce, 1963)
- Micrambe brincki* (Bruce, 1957)
- Micrambe burgeoni* (Scott, 1935)
- Micrambe caffer* (Bruce, 1952)
- Micrambe camerunensis* Otero & Pereira, 2018
- Micrambe capensis* (Redtenbacher, 1867)
 - Micrambe reitteri* Grouvelle, 1908
 - Micrambe zansibaricus* Grouvelle, 1908
 - Micrambe tenuicornis* Grouvelle, 1908
- Micrambe castanea* (Bruce, 1965)
- Micrambe consors* Grouvelle, 1906
- Micrambe cuccodoroi* **sp. nov.**
- Micrambe danielssoni* Otero, 2012
- Micrambe defecta* (Bruce, 1965)
- Micrambe difficilis* (Bruce, 1955)
- Micrambe discolor* (Bruce, 1951)
- Micrambe eggelingi* Scott, 1935
- Micrambe eichelbaumi* Grouvelle, 1908
 - Micrambe dubia* Grouvelle, 1908
- Micrambe endroedyi* Otero, 2005
- Micrambe goliath* Grouvelle, 1908
- Micrambe gracilipes* (Wollaston, 1871)
- Micrambe grouvellei* Bruce, 1937
 - Micrambe convexa* (Grouvelle, 1908)
- Micrambe hanstroemi* (Bruce, 1957)
- Micrambe hirta* Grouvelle, 1908
 - Micrambe punctata* Grouvelle, 1908
- Micrambe irritabilis* (Bruce, 1951)
- Micrambe kivuensis* (Bruce, 1965)
- Micrambe leleuporum* (Bruce, 1960)
- Micrambe leonardoii* Otero & Pereira, 2017
- Micrambe lobeliae* (Bruce, 1955)
- Micrambe madagascariensis* Grouvelle, 1896
 - Micrambe opaculus* Grouvelle, 1906
- Micrambe maurotis* (Bruce, 1960)
- Micrambe minuta* Grouvelle, 1908
 - Micrambe kolbei* Grouvelle, 1908
 - Micrambe mauritii* Grouvelle, 1908
- Micrambe modesta* Grouvelle, 1906
- Micrambe molesta* (Bruce, 1951)
- Micrambe monotrix* (Bruce, 1961)
- Micrambe mutilata* (Bruce, 1952)
- Micrambe natalensis* (Bruce, 1952)
- Micrambe nigerrima* (Bruce, 1952)
- Micrambe nigrothoracica* (Bruce, 1952)
- Micrambe oblonga* (Bruce, 1957)
- Micrambe olkokolae* (Bruce, 1960)
- Micrambe parvicollis* (Bruce, 1952)
- Micrambe parvula* (Bruce, 1952)
- Micrambe peringueyi* Grouvelle, 1908
 - Cryptophagus (Micrambe) similis* Bruce, 1957
- Micrambe perspicua* (Bruce, 1951)
- Micrambe plagiata* (Peringuey, 1892)
- Micrambe punctulata* Bruce, 1960
- Micrambe quadricollis* (Bruce, 1952)
- Micrambe reuninensis* Lyubarsky, 2013
- Micrambe rufitarsis* (Bruce, 1963)
- Micrambe simoni* Grouvelle, 1895

Micrambe singularis (Bruce, 1959)
Micrambe solitaria (Bruce, 1951)
Micrambe subvillosa Grouvelle, 1908
Micrambe tanganyikae (Bruce, 1960)
Micrambe tenebrata (Bruce, 1963)
Micrambe turneri (Bruce, 1952)
Micrambe ulicis (Stephens, 1830)

Agradecimientos

A los revisores de este artículo (Drs. P. Audisio y J. Esser) y al Comité Editorial de *Graellsia*, por las valiosas, y oportunas, sugerencias. Para el estudio de los *Micrambe* Afrotropicales se ha contado con abundante material de estudio, facilitado por Instituciones y colegas relacionados en el apartado de Material y métodos. A todos ellos, queremos expresar nuestro agradecimiento.

Referencias

- Audisio, P., 2017. Insect taxonomy, biodiversity research and the new taxonomic impediments. *Fragmenta entomologica*, 49 (2): 121–124. <https://doi.org/10.4081/fe.2017.252>
- Balazuc, J., 1984. Coléoptères de L'Ardèche: contribution à l'inventaire d'une faune régionale. *Bulletin Mensuel de la Société Linnéenne de Lyon*, Supplement, 1–334.
- Besse, J. & Courtillot, V., 1988. Palaeogeographic maps of the continents bordering the Indian Ocean since the Early Jurassic. *Journal of Geophysical Research*, 93(B10): 11791–11808. <https://doi.org/10.1029/JB093iB10p11791>
- Bruce, N., 1951. Cryptophagidae. *Exploration du Parc National Albert. Mission G.F. Witte (1933–1935)*, 75: 1–25.
- Bruce, N., 1952a. Coleoptera Cryptophagidae aus dem Congo-Gebiet im Musée Royal du Congo belge. *Revue de zoologie et de botanique africaines*, 46(3–4): 386–395.
- Bruce, N., 1952b. XIX. Coleoptera Cryptophagidae in the British Museum. I. *Annals and Magazine of Natural History*, 12(5): 167–188.
- Bruce, N., 1953. VII. Eine Neue *Mnionomus*-Art Aus Afrika (Col. Cryptophagidae). *Annals and Magazine of Natural History*, 12(6): 75–76.
- Bruce, N., 1955. Contributions à l'étude de la faune entomologique du Ruanda-Urundi (Mission P. Basilewsky, 1953). *Annales du Musée royal du Congo belge, Tervuren, Série in-8^a, Sciences Zoologiques*, 40: 134–136.
- Bruce, N., 1957. Coleoptera: Cryptophagidae. En: Hansström, B., Brinck, P. & Rudebeck, G (Eds.). *South African Animal Life*, Vol. IV. Almqvist Wiksell, Stockholm: 189–206.
- Bruce, N., 1959a. Cryptophagidae (Coleoptera Cucujoidae). *Exploration du Parc National de la Garamba, Mission H. de Saeger*, 17: 3–13.
- Bruce, N., 1959b. Coleoptera Cryptophagidae in Musée Royal de l'Afrique Centrale (III). *Revue de zoologie et de botanique africaines*, 59(1–2): 57–62.
- Bruce, N., 1960. Mission zoologique de l'I.R.S.A.C. en Afrique orientale. (P. Basilewsky et N. Leleup, 1957). XLIII. Coleoptera Cryptophagidae. *Annales du Musée royal du Congo belge, Tervuren, Zoologie*, 88: 250–265.
- Bruce, N., 1961. Coleoptera Cryptophagidae in Musée royal de l'Afrique centrale (IV). *Revue de zoologie et de botanique africaines*, 64(1–2): 37–40.
- Bruce, N., 1963. Coleoptera Cryptophagidae in Musée Royal de l'Afrique Centrale (V). *Revue de zoologie et de botanique africaines*, 67(3–4): 203–221.
- Bruce, N., 1965. Coleoptera Cryptophagidae in Musée Royal de l'Afrique Centrale (VI). *Revue de zoologie et de botanique africaines*, 71(1–2): 34–48.
- Bruce, N., 1972. La Faune terrestre de l'île de Sainte-Hélène. 2. Insectes. 9. Coleoptera. 20. Fam. Cryptophagidae. *Annales Musée Royal de l'Afrique Centrale, Sériv in-8^o, Sciences Zoologiques*, 192: 168–170.
- Coombs, C. W. & Woodroffe, G. E., 1962. The taxonomic validity of the genus *Mnionomus* Wollaston, 1864 (Coleoptera: Cryptophagidae). *Proceedings of the Royal Entomological Society of London*, 31: 61–66. <https://doi.org/10.1111/j.1365-3113.1962.tb01184.x>
- Cox, C. B., 2002. Biogeographical regions under track and cladistic scrutiny. *Journal of Biogeography*, 29: 149–152. <https://doi.org/10.1046/j.1365-2699.2002.00662.x>
- Crosskey, R. W. & White, G. B., 1977. The Afrotropical Region. A recommended term in zoogeography. *Journal of Natural History*, 11: 541–544. <https://doi.org/10.1080/00222937700770461>
- Crowson, R. A., 1980. On amphipolar distribution patterns in some cool climate groups of Coleoptera. *Entomologia Generalis*, 6(2/4): 281–292.
- Crowson, R. A., 1984. The associations of Coleoptera with Ascomycetes. En: Wheeler, Q.D. & Blackwell, M. (Eds.). *Fungus-Insect Relationships: Perspectives in Ecology and Evolution*. Columbia University Press. New York: 256–258.
- Endrödy-Younga, S., 1985. Order Coleoptera. En: Scholtz, C.H. & Holm, E. (Eds.). *Insects of South Africa*. University of Pretoria: 188–280.
- Erber, D. & Hinterseher, W., 1988. Contribution to the knowledge of the Madeira beetles. *Boletim do Museu Municipal do Funchal*, 40(202): 139–214.
- Esser, J., 2014. *Mnioticus rougemonti* sp. nov. von *Mnioticus* Coombs & Woodroffe, 1962 aus Äthiopien (Coleoptera: Cryptophagidae). *Entomologische Zeitschrift*, 124(4): 247–250.
- Goodman, S. & Benstead, J., 2003. *The Natural History of Madagascar*. The University of Chicago Press, Chicago and London.
- Goodman, S. & Benstead, J., 2005. Updated estimates of biotic diversity and endemism for Madagascar. *Oryx*, 39(1): 73–77. <https://doi.org/10.1017/S0030605305000128>
- Grouvelle, A., 1895. Voyage de M.E. Simon dans l'Afrique austral. Nitidulidae, Colydiidae, Cucujidae, Cryptophagidae et Parnidae. *Annales de la Société entomologique de France*, 64: 161–168.

- Grouvelle, A., 1896. Descriptions de Clavicornes d'Afrique et de Madagascar. *Annales de la Société entomologique de France*, 65: 71–94.
- Grouvelle, A., 1899. Cryptophagidae. *Annales de la Société entomologique de France*, 68: 180–181.
- Grouvelle, A., 1906. Contribution a l'étude des Coléoptères de Madagagascar. Nitidulidae, Colydiidae, Cucujidae, Monotomidae, Cryptophagidae, Mycetophagidae, Dryopidae, Heteroceridae. *Annales de la Société entomologique de France*, 1906: 67–168.
- Grouvelle, A., 1908a. Coléoptères clavicornes dans l'Afrique Australe et Orientale. *Revue d'Entomologie*, 27(11 & 12): 189–205.
- Grouvelle, A., 1908b. Nitidulidae, Lathridiidae, Cryptophagidae und Parnidae. *Jena Denkschriften der Med Gesellschaft*, 13: 119–120.
- Grouvelle, A., 1908c. Collections recueillies par M. Maurice de Rothschild dans l'Afrique orientale anglaise. Insectes Coléoptères clavicornes. Diagnoses des espèces nouvelles. *Bulletin du Muséum National d'Histoire Naturelle*, 1908: 365–380.
- Grouvelle, A., 1909. Clavicornes. *Sjostedts Kilimandjaro-Meru-Expedition*, 1(7): 309–334.
- Grouvelle, A., 1919. Études sur les coléoptères. VI. Descriptions de genres nouveaux et d'espèces nouvelles de Cryptophagidae. *Mémoires Entomologiques*, 2: 70–203.
- Hinton, H. E., 1945. *A Monograph of the Beetles Associated with Stored Products*. British Museum (Natural History). London. 443 pp.
- Jeannel, R., 1955. Les Psélaphides de l'Afrique australe. *Mémoires du Muséum d'histoire naturelle*, 9: 1–196.
- Johnson, C., Otero, J.C. & Leschen, R.A.B. 2007. Cryptophagidae. En: Löbl, I. & Smetana, A. (Eds.). *Catalogue of Palaearctic Coleoptera*, Vol. 4. *Elateroidea, Derodontoidea, Bostrichoidea, Lymexyloidea, Cleroidea, Cucujoidea*. Apollo Books. Stenstrup: 513–531.
- Krause, D. W., Rogers, R. R., Forster, C. A., Hartman, J. H., Buckley, G. A., Scott, D. & Sampson, S. D., 1999. The Late Cretaceous Vertebrate Fauna of Madagascar: Implications for Gondwanan Paleobiogeography. *GSA Today*, 9(8): 1–7.
- Krüger, M., 2007. Composition and origin of the Lepidoptera faunas of the southern Africa, Madagascar and Réunion. *Annals of the Transvaal Museum*, 44: 123–178.
- Lawrence, J. F., 1989. Mycophagy in the Coleoptera: feeding strategies and morphological adaptations. En: Wilding, N., Collins, N. M., Hammond, P. M. & Webber, J. F. (Eds.). *Insect-Fungus Interactions*. Academic Press. London: 1–23.
- Lawrence, J. F., 1991. Order Coleoptera. En: Stehr, F.W. (Ed.). *Immature Insects*, vol. 2. Kendall-Hunt. Dubuque: 144–658.
- Leschen, R. A. B., 1996. Phylogeny and revision of the genera of Cryptophagidae (Coleoptera: Cucujoidea). *The University of Kansas Science Bulletin*, 55(15): 549–634.
- Leschen, R. A. B. & Lawrence, J. F., 1991. Fern sporophagy in Coleoptera from the Juan Fernandez Islands, Chile, with descriptions of two new genera in Cryptophagidae and Mycetophagidae. *Systematic Entomology*, 16(3): 329–352. <https://doi.org/10.1111/j.1365-3113.1991.tb00693.x>
- Lyubarsky, G. Y., 2011. Cryptophagidae (Coleoptera) of the KwaZulu Natal (South Africa). *Russian Entomological Journal*, 20(1): 65–66.
- Lyubarsky, G. Y., 2013. New species of Cryptophagidae and Erotylidae (Coleoptera) from the Mascarene Islands. *Latvijas Entomologs*, 52: 58–67.
- Masters, J. C., De Wit, M. J. & Asher, R. J., 2006. Reconciling the origins of Africa, India and Madagascar with vertebrate dispersal scenarios. *Folia Primatologica*, 77: 399–418. <https://doi.org/10.1159/000095388>
- McDougall, I., 1971. Volcanic island chains and seafloor spreading. *Nature*, 231: 141–144
- Newbery, E. A., 1908. *Micrambe villosa* Heer = *pilosula* Er., an addition to the British list of Coleoptera. *The Entomologist's Monthly Magazine*, 44: 105.
- Otero, J. C., 1998. Sobre la identidad de cuatro especies de Cryptophaginae Kirby, 1837 (Coleoptera: Cryptophagidae). 2ª nota. *Elytron*, 12: 77–83.
- Otero, J. C., 2005. A New South African species of *Micrambe* C.G. Thomson, 1863 (Coleoptera: Cryptophagidae), including new synonymies of *Micrambe* species. *Elytron*, 19: 83–87.
- Otero, J. C., 2011. *Coleoptera, Monotomidae, Cryptophagidae*. En: Ramos, M.A. et al. (Eds). *Fauna Ibérica*, vol. 35. Museo Nacional de Ciencias Naturales, CSIC. Madrid. 356 pp.
- Otero, J. C., 2012. The species of the genus *Micrambe* Thomson, 1863 (Coleoptera: Cryptophagidae) from South Africa. *Annales de la Société entomologique de France*, 48(3–4): 407–438. <https://doi.org/10.1080/00379271.2012.10697788>
- Otero, J. C., 2013. Cryptophaginae (Coleoptera) de la Región Paleártica occidental. *Coleopterological Monographs*, 4: 1–296.
- Otero, J. C. & Pereira, J. M., 2017. Records of the genus *Micrambe* Thomson, 1863 (Coleoptera, Cryptophagidae) from Madagascar and Réunion Island. *African Invertebrates*, 58(1): 49–64. <https://doi.org/10.3897/AfrInvertebr.58.12022>
- Otero, J. C. & Pereira, J. M., 2018. On a new species of *Micrambe* from Africa (Coleoptera, Cryptophagidae). *ZooKeys*, 748: 47–56. <https://doi.org/10.3897/zookeys.748.23856>
- Otero, J. C. & Pereira, J. M., 2019. *Neomicrambe* subgen. nov. of *Micrambe* Thomson, 1863 (Coleoptera: Cryptophagidae) from East Africa. *Zootaxa*, 4674 (1): 57–67. <https://doi.org/10.11646/zootaxa.4674.1.2>
- Paulian, R., 1961. La zoogéographie de Madagascar et des îles voisines. *Fauna de Madagascar*, 13:1–485.
- Peringuey, L., 1892. Fourth contribution to the South African Coleopterous fauna. *Transactions of the South African Philosophical Society*, 6: 94–136.
- Proches, S. & Ramdhani, S., 2012. The world's zoogeographical regions confirmed by cross-taxon analyses. *BioScience*, 62(3): 260–270. <https://doi.org/10.1525/bio.2012.62.3.7>

- Redtenbacher, L., 1867. Familie Cryptophagidae. *Reise der Österreichischen Fregatte Novara. Zoologischer Theil*, 2(1): 41–42.
- Roubal, J., 1944. Catalogus specierum generis Coleopterorum *Cryptophagus* Herbst Bohemiae, Moraviae confiniumque regionum. Descriptione speciei novae adiuncta. Adnotationes systematicae. *Sborník Entomologického Oddělení Národního Muzea v Praze*, [1943–1944], 21–22: 95–126.
- Salt, G., 1987. Insects and other invertebrate animals collected at high altitudes in the Ruwenzori and on Mount Kenya. *African Journal of Ecology*, 25: 95–106. <http://dx.doi.org/10.1111/j.1365-2028.1987.tb01096.x>
- Scholtz, C. H. & Mansell, M. W., 2009. Insect biodiversity in the Afrotropical Region. En: Foottit, R. G. & Adler, P. H. (Eds.). *Insect Biodiversity: Sciences and Society*. Blackwell. Oxford: 69–82.
- Scotese, C. R., 1991. Jurassic and Cretaceous plate tectonic reconstructions. *Palaeogeography, Palaeoclimatology & Palaeoecology*, 87: 493–501. [http://dx.doi.org/10.1016/0031-0182\(91\)90145-H](http://dx.doi.org/10.1016/0031-0182(91)90145-H)
- Scott, H., 1926. VII. Coleoptera from the Seychelles and adjacent Islands: Carabidae (Supplement), Cryptophagidae (Supplement), Dermestidae, Lymexylonidae, Rhipiceridae Sphindidae, Throscidae, Brenthidae. *Annals and Magazine of Natural History*, 18(103): 50–76. <https://doi.org/10.1080/00222932608633478>
- Scott, H., 1935. Coleoptera associated with the giant Lobelias and arborescent Senecios of eastern Africa. *Zoological Journal of the Linnean Society*, 39: 235–284. <https://doi.org/10.1111/j.1096-3642.1935.tb00072.x>
- Steedman, H. F., 1958. Dimethyl Hydantoin Formaldehyde: a new water soluble resin for use as a mounting medium. *Quarterly Journal of Microscopical Science*, 99(4): 451–452.
- Seidlitz, G.C.M., 1888. *Fauna Baltica. Die Käfer (Coleoptera) der Ostseeprovinzen Russlands*. Teil 2. Zweite Ausgabe. Hartungsche Verlagsdruckerei. Königsberg
- Stephens, J. F., 1830. *Illustrations of British entomology; or a synopsis of indigenous Insects, containing their generic and specific distinctions; with an account of their metamorphoses, times of appearance, localities, food and oeconomy as far as practicable: illustrated with coloured figures of some of the rarer species. Mandibulata*. Vol. 3. *Coleoptera*. Baldwin & Cradock. London. 374 + 5 pp.
- Thomson, C. G., 1863. *Skandinaviens Coleoptera, synoptisk bearbetade*, vol. 5. Lundbergska Boktryckeriet. Lund. 340 pp.
- Wilford, G. E. & Brown, P. J., 1994. Maps of late Mesozoic-Cenozoic Gondwana breakup: some palaeogeographical implications. En: Hill, R.S. (Ed.). *History of the Australian vegetation: Cretaceous to Recent*. Cambridge University Press. Cambridge: 5–13.
- Wollaston, T. V., 1871. On the Coleoptera of St. Helena. *Annals and Magazine of Natural History*, Serie 4, 8(49): 396–413. <https://doi.org/10.1080/00222936908696063>